

# Manuel Compustam pour Windows version 8

**Installation à partir Compustam  
Clé USB pour les ordinateurs portables et les  
PC sans un lecteur CD / DVD. Voir page 11**

**Message d'erreur possible après la mise à niveau de Windows 7 ou Windows 8.1 à  
Windows 10**

## Belgique Distributeur

Coordonnées  
Voilà comment vous pouvez contacter  
contactez-nous.

### téléphone

Horizon Express 02/2692521  
Compuclub 0031-315-630211 (Nederland)

### Helpdesk

Horizon Express 02/2692521

### Fax

Horizon Express 02/2701036  
Compuclub 0031-315-631092

### adresse postale

Driesstraat 79 1851 Humbeek  
Postbus 148, 7064 AZ Silvorde Nederland

### E-mail

Informatie: [info](#)  
Verkoop: [Verkoop](#)

étendu  
avec  
Windows  
10

## table des matières

	NOUVEAU dans la version 8	
	barre d'outils avec des raccourcis	
	Installation	
	Compustam installer Windows 7	
	Compustam installer Windows 8	
	Compustam installer Windows 8.1	
<b>NOUVEAU!</b>	<b>Compustam installer Windows 10</b>	
	Compustam installer sur un ordinateur portable ou un PC sans lecteur CD-DVD	
	Charger le fichier licence	
	Quitter	
	Réglage de la date de Windows Vista Windows 7	
	Réglage de la date de Windows 8 en 8.1	
<b>NOUVEAU!</b>	<b>Réglage de la date de Windows 10</b>	
	Conversion de données DOS Version 3	
	Conversion de données Winstam2	
	Conversion de données Winstam3	
	Conversion de données Winstam4	
	Conversion de données Winstam5	
	Conversion de données Winstam6	
	Conversion de données Winstam7	
	Barre d'outils avec des raccourcis	
	<b>Menu Fichier</b>	
	Sauvegarder fichiers	
<b>NOUVEAU!</b>	Sauvegarder Online	
	Echange de données	
	Réorganiser les données	
	Importation des anciennes versions	
	Charger le fichier licence	
	Quitter	
	<b>Menu Pigeons</b>	
	Fichier Pigeons	
	Impression des pédigrées en série	
	Liste d'enlogement	
	Sélection selon Codes	
	Insérer/effacer codes pigeons	
	Liste Achats/Ventes	
	Liste par Colombier	
	Pigeons changeant de colombier	

## table des matières

	<b>Menu Résultats concours</b>	
	Saisie des concours	
	Saisie des résultats sportifs	
	Supprimer les performances	
	Performances par concours	
	Performances par pigeon	
	Chercher le meilleur pigeon	
	Résultats de la saison	
	Prix de tête du colombier	
	Chargement des données classificateur	
	<b>Menu Reproduction</b>	
	Choix et détermination des dates	
	Saisie des accouplements	
	Saisie de la descendance	
	Insérer les séries de bagues	
	Consulter les données élevage	
	Descendance par pigeon	
	Pédigrée provisoire	
	Liste des accouplements	
	Descendance par couvée	
	Fiches de casiers	
	Listes des jeunes	
	Chercher Jeune données élevage	
	Copier année de reproduction	
	<b>Extra</b>	
	Lieux du lâcher et distances	
	Calcul vitesse	
	Estimation heure d'arrivée	
	Analyse ligne de vol	
	Carnet de Bord	
	<b>Menu Configuration</b>	
	Données amateur	
	Carnet d'adresses	
	Codes-Pays	
	Races	
	Couleurs Pigeons	
	Codes Pigeons	
	Carnet de Bord	
	<b>Aide</b>	
	Aide Compustamm	
	Info Compustam	
	Service Compuclub	
	<b>droit d'auteur</b>	

## NOUVEAU dans la version 8

---

NOUVEAUTES dans la Version 8

Ce qui est nouveau dans Winstam Version 8:

écran pigeons

- Pedigrees de lecture instantanée
- Direct performances graphiques
- pigeons tri réversibles
- Dernière sélection choisie reste sur le code de pigeon et le sexe

progéniture

- Affichage graphique progéniture de performance

Réalisations premiers prix

- Indication des numéros et les parents d'anneau pigeon
- Mention sexe, le déchargement, le vent, certains oiseaux concurrentes
- la performance d'affichage graphique
- pedigrees de lecture instantanée

## barre d'outils avec des raccourcis

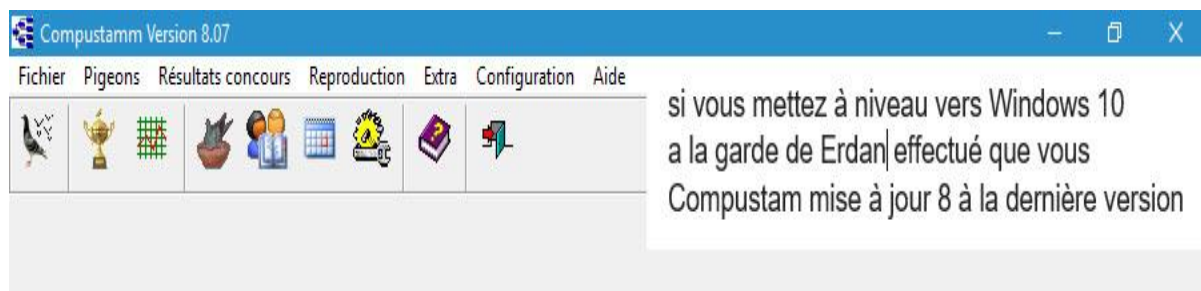

# Installation

## Installation à partir d'un CD

Introduisez le CD dans le lecteur :

1- le CD se lance automatiquement :

Dans ce cas, une fenêtre apparaît et vous avez le choix entre 3 possibilités :

[Installer Compustamm version 7 - Manuel HTML - Quitter](#)

Si vous n'avez jamais utilisé Winstamm, il est conseillé de consulter d'abord le manuel, avant d'installer le programme.

Vous pouvez également imprimer le manuel.

En cliquant sur « Installer Compustamm... » le programme va être installé automatiquement, il suffit de suivre les instructions.

2- le CD ne se lance pas automatiquement :

Cliquez sur "Démarrer" (à gauche en bas de l'écran), puis cliquez sur "Exécuter".

Dans le champ "Ouvrir", indiquez la lettre de votre lecteur de CD. (Exemple : D)

Mettez le fichier "Setup" en surbrillance et cliquez sur "Ouvrir".

Lorsque « D:\Setup » est affiché dans la fenêtre, cliquez sur "OK".

L'installation du programme démarre, il suffit de suivre les instructions

Quand le programme demande le répertoire d'installation choisissez WINSTAM6

La nouvelle version est installée dans le répertoire WINSTAM6, elle ne doit en aucun cas être installée dans le répertoire racine C:\, ni dans un autre répertoire Winstam

**Attention : Si vous installez par erreur la nouvelle version Winstam7 dans un autre répertoire WINSTAM, toute vos données de ce répertoire seront effacées !!!**

Après l'installation de la version 6 vous pourrez transférer les données de vos anciennes versions WINSTAM 1, 2, 3, 4, 5, 6 ou DOS dans la version 6.

Pour lancer le programme vous cliquez sur l'icône située sur le bureau.

**Au premier lancement du programme, il faut d'abord charger le fichier licence :**

Allez dans le menu "Fichier" puis cliquez sur "Charger fichier licence"

Selon le cas la licence vous aura été fournie soit sur disquette, soit sur CD, soit sur un document papier. Insérez la disquette ou le CD d'enregistrement et cliquez sur OK. Eventuellement choisissez « Enregistrer manuellement » si vous avez reçu la licence sur un document papier.

## Compustam installer Windows 8

Les utilisateurs nouveaux et existants de Windows Compustam devraient d'abord installer Windows Compustam pour la dernière version.

CD-ROM d'installation

Avant d'installer insérer le premier CD de Compustam Windows 7 version dans votre lecteur de CD-ROM

Maintenant, il va démarrer automatiquement le programme d'installation. \*

Lancer ce après 30 secondes automatiquement suivre les étapes ci-dessous \*\*

- Dans le principal de Windows Vous kikt en bas à gauche de l'image sur le bouton" DÉPART (Sauf indication contraire raging entend cliquant sur le bouton gauche de la souris clic)
- Cliquez ensuite sur "Exécuter"
- Type Derrière Ouvrir trouvé dans D: \ setup

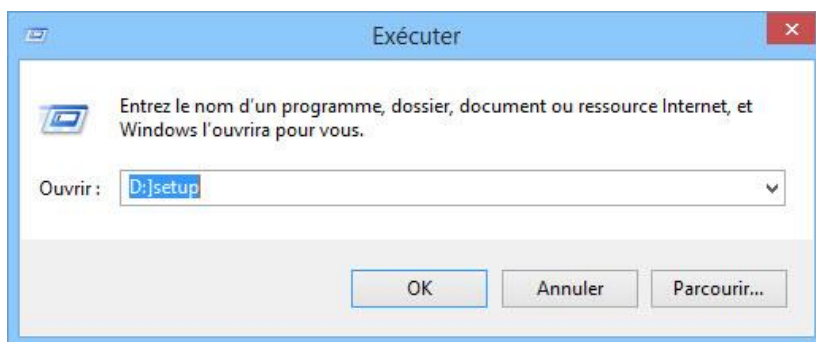

Si votre lecteur de CD-ROM a une lettre différente UD doit être remplacée par une autre lettre Vous puis cliquez sur OK.

Vous verrez alors une fenêtre avec 4 options

**Important:** Assurez-vous que vous êtes sur Windows 7 T/M Windows 10 connectés avec des droits d'administrateur que vous êtes autorisé à supprimer des programmes de Windows et installer

## Compustam installer Windows 8

Si vous obtenez dans les (re) installer Compustam de Windows 7 Erreurs Vous pouvez hel suivante si vous essayez de Windows Vista, Windows 7 et de Windows 8 sur votre PC ou ordinateur portable.

Si le CD est bootable, sortir à travers l'option de sortie 4. Ensuite, allez à votre lecteur CD / DVD cliquer dessus avec le bouton droit de la souris et ouvrir entrouverte.

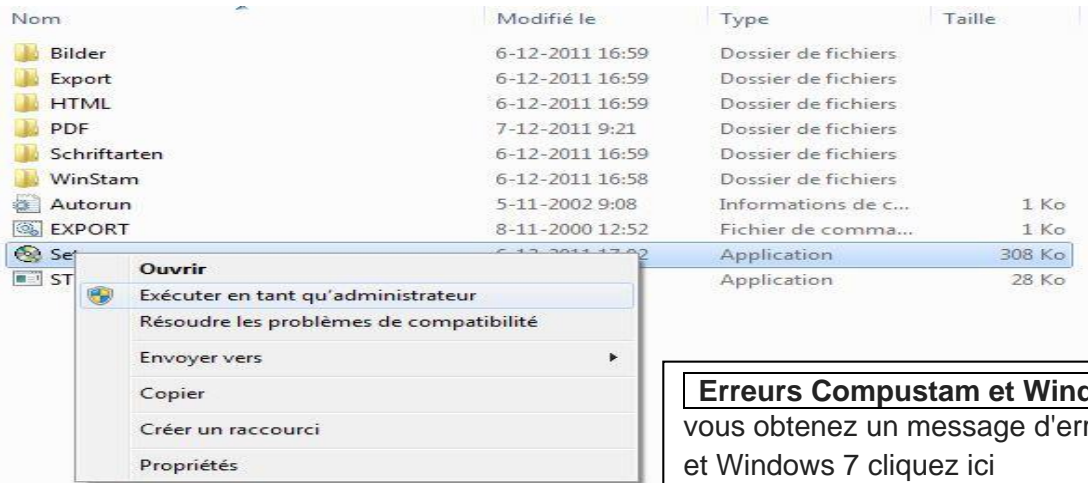

Puis cliquez droit sur setup.exe et choisissez **Exécuter en tant qu'administrateur**

Vous serez avisé de Gebruikersaccountbeheer cliquez sur Oui pour continuer. vous semblez le menu principal de l'installation Compustam garniture 7 fois. Maintenant, vous pouvez encore choisir l'option 1

Compustam installer la version 8

**Important** Ne choisissez le dossier où vous Compustam pour Windows version 1, version 2, version 3, version 4, la version 5 et la version 6 de Windows installée Compustam Vos données seront écrasées!  
Vous pouvez choisir le dossier par défaut par Meilleur apporter des modifications à

Cliquez sur << >> Suivant pour continuer l'installation.

Le << fenêtre Select Program Folder >> Encore une fois suffit cliquez << >> NEXT pour accepter les valeurs par défaut. Apparaît Comme les fichiers sont installés sur le disque dur. Enfin apparaît Une fenêtre Setup Complete << >> cliquez ici << >> Terminer pour fermer après le principal Windows renvoie à nouveau l'installation

Pour relancer le programme, s'il vous plaît cliquez sur le bouton Démarrer, puis sélectionnez Programmes et Vous cliquez dans la liste WinStam << 8 >>

**Important:** Assurez-vous que vous êtes sur Windows 7 T/M Windows 10 connectés avec des droits d'administrateur que vous êtes autorisé à supprimer des programmes de Windows et installer

# Compustam installer Windows 8

1. Une. Touch / cliquez sur la tuile de bureau à

**Erreurs Compustam et Windows 8**  
vous obtenez un message d'erreur dans Windows 8 cliquez [ici](#)

2 Cliquez sur l'Explorateur Windows pour

3 Cliquez sur le lecteur de CD / DVD

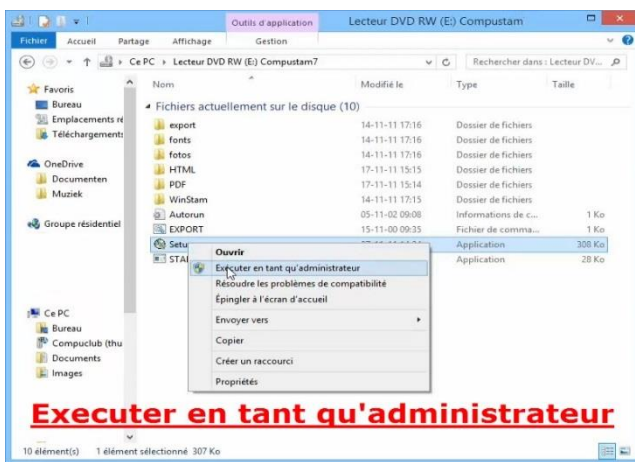

Aide: Je ne peux pas voir mon lecteur CD / DVD  
Dans Windows 8, il se peut que le lecteur de CD / DVD n'est pas visible. Et n'est pas visible jusqu'à ce que vous Compustam CD CD d'installation dans le lecteur CD lecteur CD / DVD a fait

4. Le contenu du CD apparaît, cliquez droit sur le fichier setup.exe et à droite  
Puis, comme administrateur vient alors le menu principal du CD d'installation apparaît Maintenant, vous pouvez choisir l'option 1

**Important:** Assurez-vous que vous êtes sur Windows 7 T/M Windows 10 connectés avec des droits d'administrateur que vous êtes autorisé à supprimer des programmes de Windows et installer

# Compustam installer Windows 8.1

Une. Touch / cliquez sur la tuile de bureau à

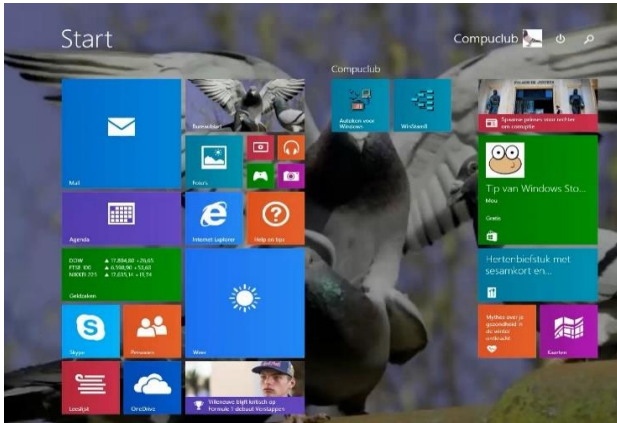

**Erreurs Compustam et Windows 8**  
vous obtenez un message d'erreur dans Windows 8 cliquez ici

## Passer métró de Windows 8.1 l'interface

Dans Windows 8.1, vous pouvez aller directement sur le bureau comme dans Windows Vista et Windows 7.

Faites un clic droit n'importe où sur la barre des tâches et choisissez Propriétés

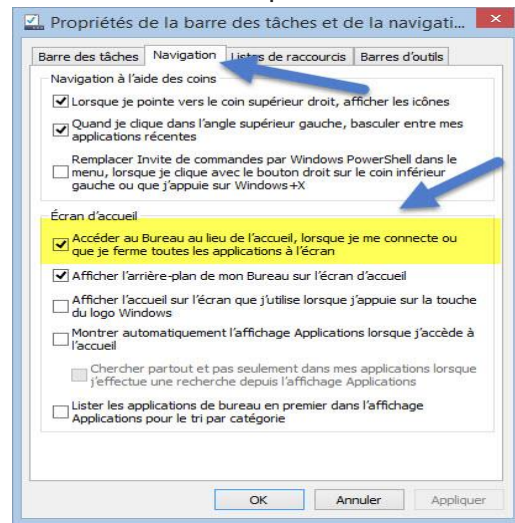

2 Cliquez sur l'Explorateur Windows pour

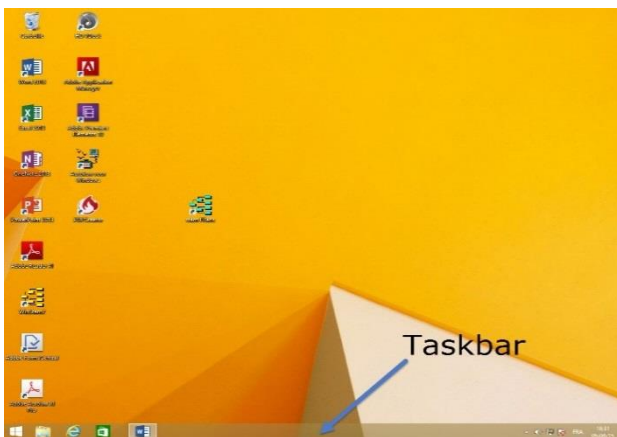

Cliquez sur l'onglet de navigation et cliquez sur la première option dans l'écran d'accueil de rubrique.

Maintenant, l'interface Metro sur Windows 8.1 battu.

**Ne pas oublier de cliquer sur le bouton Appliquer**

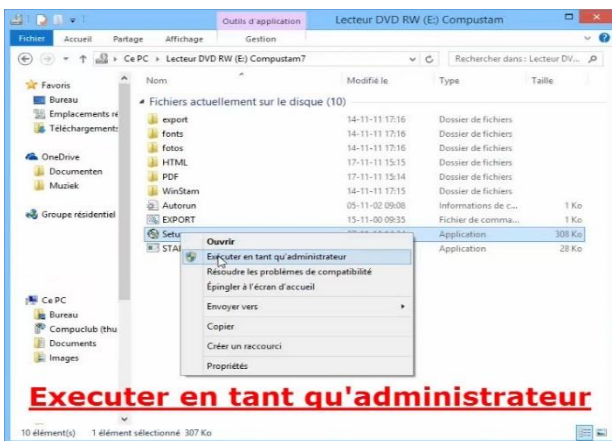

Aide: Je ne peux pas voir mon lecteur CD / DVD  
Dans Windows 8, il se peut que le lecteur de CD / DVD n'est pas visible. Et n'est pas visible jusqu'à ce que vous Compustam CD CD d'installation dans le lecteur CD lecteur CD / DVD a fait

4. Le contenu du CD apparaît, cliquez droit sur le fichier setup.exe et à droite  
Puis, comme administrateur vient alors le menu principal du CD d'installation apparaît  
Maintenant, vous pouvez choisir l'option 1

# Compustam installer Windows 10

1. Cliquez sur l'Explorateur Windows

2. Cliquez sur les Téléchargements si vous avez téléchargé l'installation de Compustam 8 a reçu de notre boutique en ligne ou par courrier

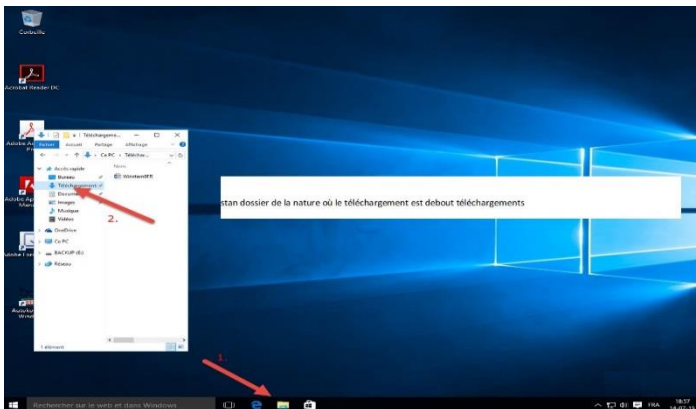

**SEULEMENT SI vous avez une installation -CD**

3. Cliquez sur le lecteur CD-DVD, à droite

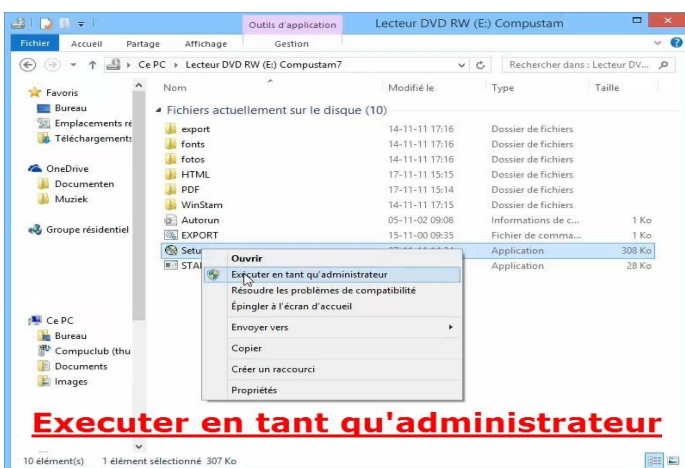

**Executer en tant qu'administrateur**

4. Sur la droite montre le contenu du CD d'installation, puis à droite-cliquez sur setup.exe puis comme administrateur suivant le menu d'installation. Maintenant, sélectionnez l'option 1

## Erreurs Compustam et Windows 8

vous obtenez un message d'erreur dans Windows 10 cliquez ici

Recherche dans Windows 10 a été changé Maintenant, vous pouvez non seulement rechercher des fichiers ou des dossiers, mais aussi directement à l'Internet (pour l'instant Bing est de ne pas changer) Si vous ne voyez pas l'option Web clic pignon pas. 2 et de commutation recherche en ligne

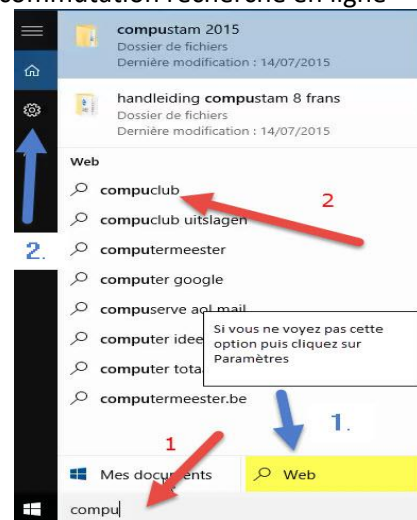

Aide: Je ne peux pas voir mon lecteur CD / DVD

Dans Windows 8, il se peut que le lecteur de CD / DVD n'est pas visible. Et n'est pas visible jusqu'à ce que vous Compustam CD CD d'installation dans le lecteur CD lecteur CD / DVD a fait

# Compustam installer sur un ordinateur portable ou un PC sans lecteur CD-DVD

- 1 Une. Placez le CD d'installation Compustam dans le lecteur CD-DVD (PC ou ordinateur portable avec lecteur CD-DVD) et placez la clé USB
2. Ouvrez l'Explorateur Windows et cliquez sur la clé USB avec le droit de

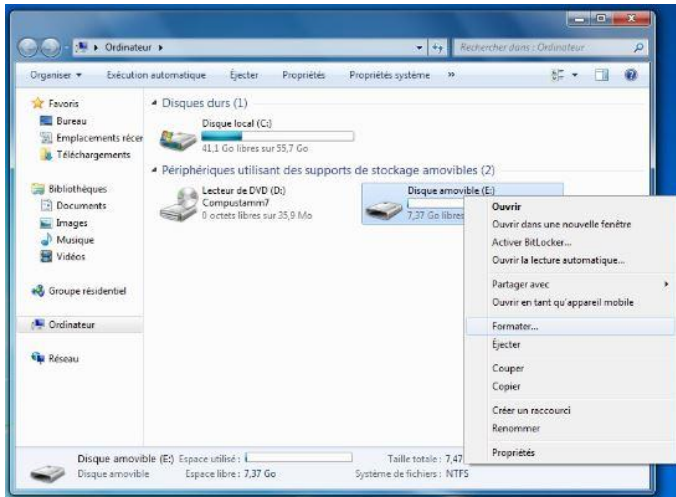

Choisissez formatage

3. Cliquez sur Démarrer, puis cliquez sur OK

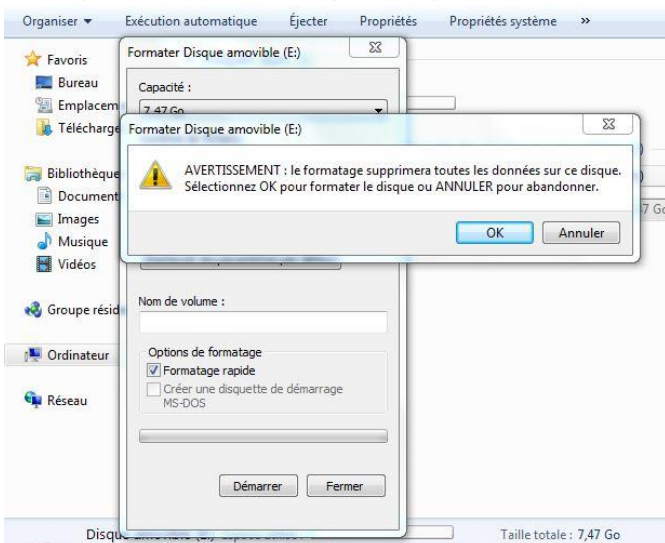

- 4 Cliquez sur le CD d'installation Compustam et choisissez Ouvrir

# Compustam installer sur un ordinateur portable ou un PC sans lecteur CD-DVD

Compustam CD d'installation

Compustam clé USB d'installation

5 à organiser puis cliquez sur Sélectionner tout

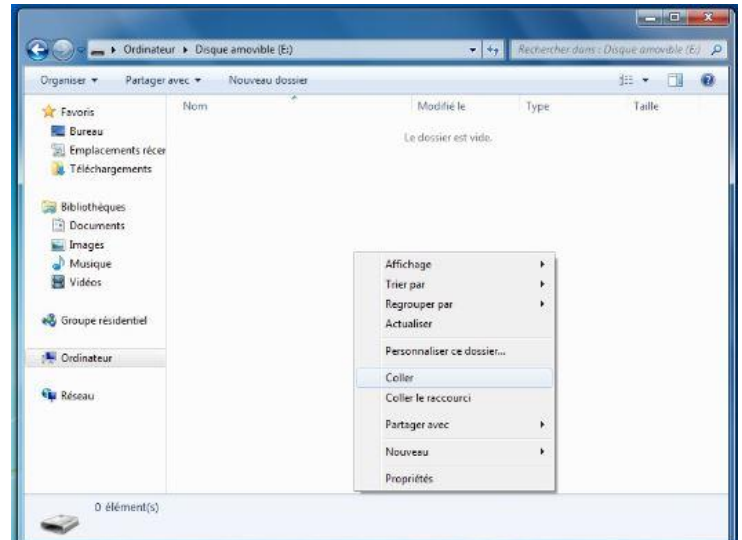
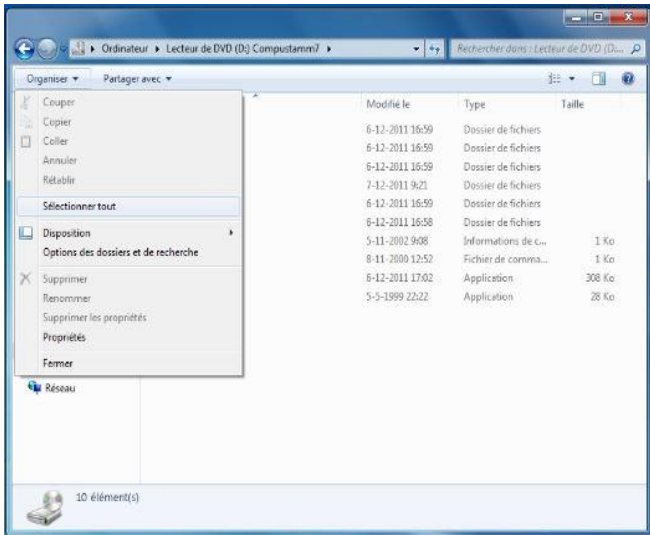

6. Cliquez ensuite sur l'organisation exemplaire

7 Accédez à la clé USB à (fonctionne de la même que le CD d'installation Compustam)

8, cliquez droit et choisissez Coller

9 Droit-cliquez sur le fichier setup.exe, puis cliquez sur **Exécuter en tant qu'administrateur**

10 Maintenant, le menu d'installation s'affiche et peut être installé Compustam

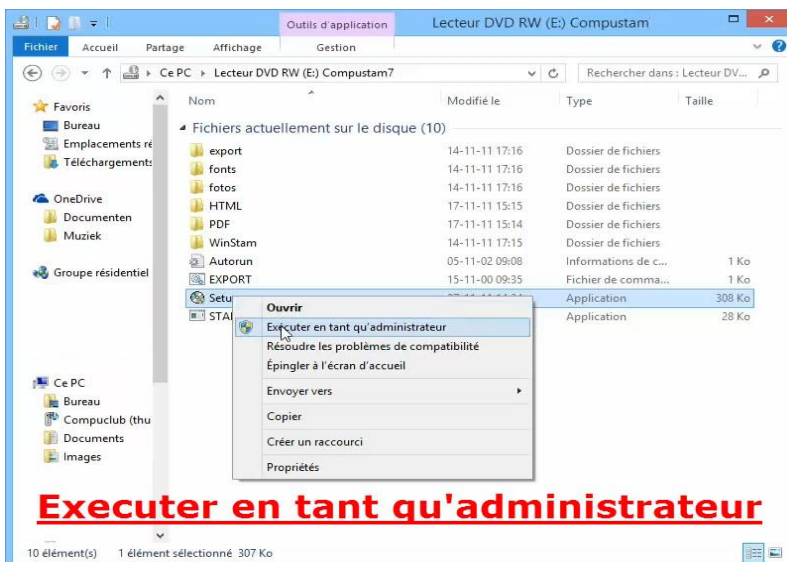

**Important:** Assurez-vous que vous êtes sur Windows 7 T/M Windows 10 connectés avec des droits d'administrateur que vous êtes autorisé à supprimer des programmes de Windows et installer

## Charger le fichier licence

Vous avez deux possibilités pour charger le fichier licence.

Soit vous avez reçu votre licence sous forme de fichier, vous choisissez le lecteur dans « Charger le fichier licence », puis vous cliquez sur « OK »

Soit vous avez reçu votre licence sous forme de formulaire, vous choisissez « Enregistrement manuel »

Lors de l'enregistrement manuel vous saisissez manuellement les données qui vous ont été indiquées (N°, Nom, Clé d'enregistrement)

Il n'existe pas de possibilité de modifier soi-même ces informations.

Le programme se bloque si vous chargez par erreur une ancienne licence d'une version 3 ou 4.

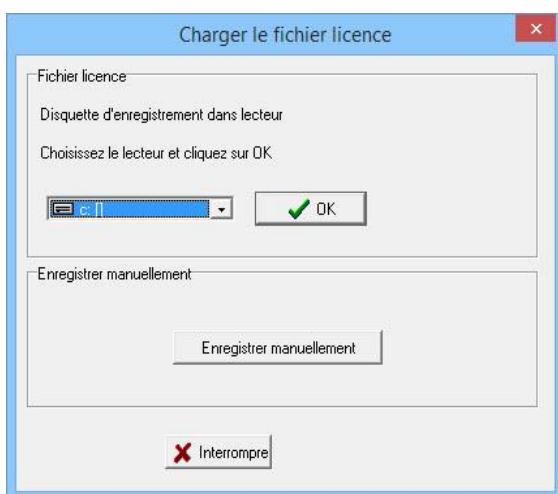

Vous remplissez le Id d'adhésion que sur la forme.

Derrière ce nom vous remplit exactement le nom sur le formulaire (note lettres et des espaces de minuscules en majuscules)

Clé d'immatriculation arrière, remplir exactement la clé qui est répertorié (également zéros remplir) sous la forme

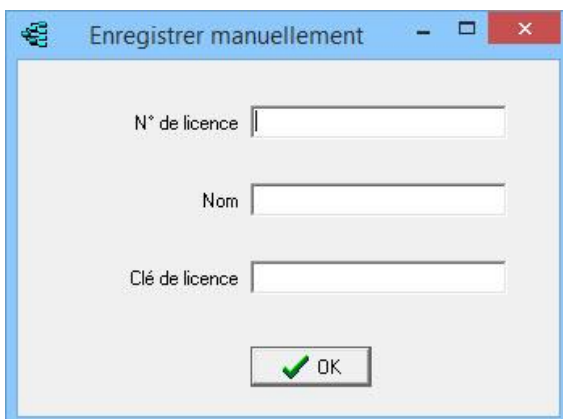

**Remarque: Vous ne pouvez pas enregistrer une version différente.  
Compustam pour Windows sera bloqué**

## Vérifier le format des paramètres dans Windows 7

Pour les années 1990 2000 pour faire bonne sur + ans alors vous devriez être dans la configuration de Windows 7 pour changer le paramètre suivant fois

- Cliquez sur 'START'
  - Cliquez sur "Panneau de configuration"
  - Double-cliquez sur "Langue Horloge et de la région"
  - Cliquez sur l'onglet "régionales et linguistiques"
  - Format court arrière de style devrait être d-MM-AAAA
  - Voir par exemple l'écran pour plus de clarté
  - Cliquez sur Appliquer
  - Fermez toutes les fenêtres en cliquant sur la croix en haut
- Lancer Compustam pour Windows

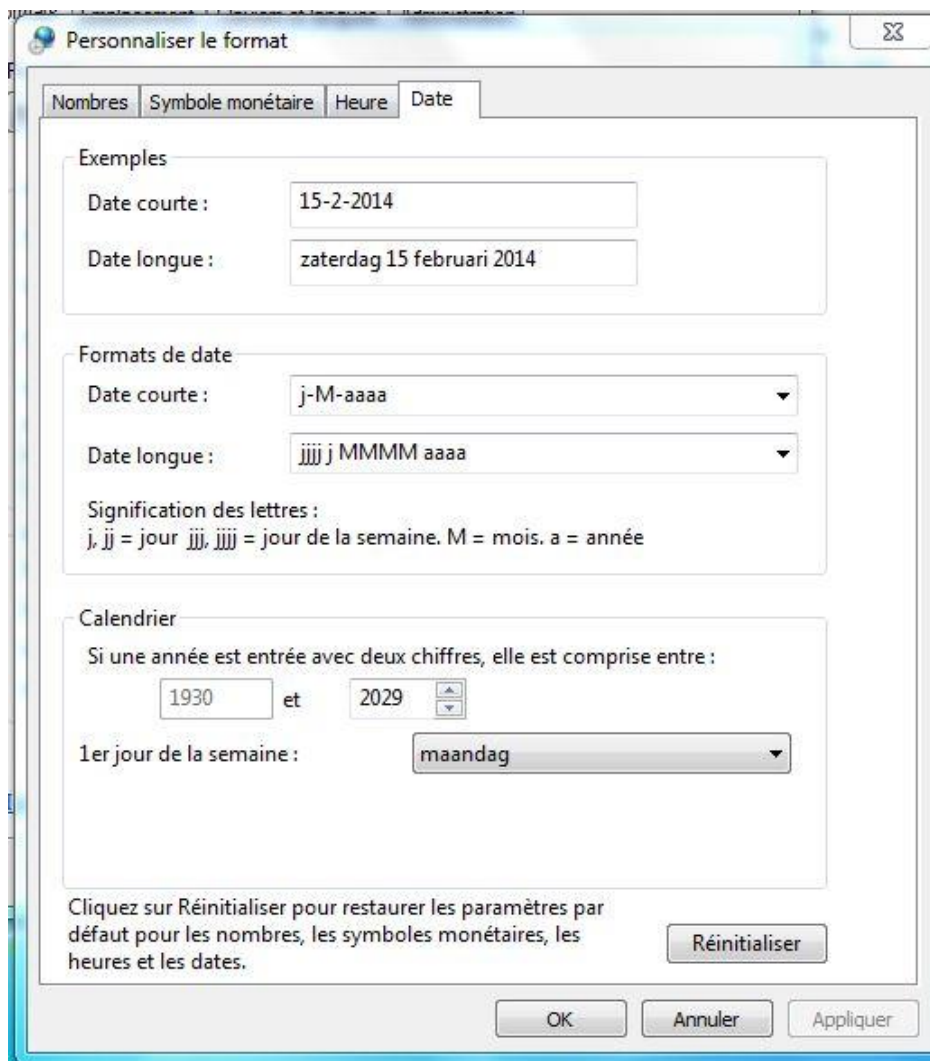

# Vérifier le format des paramètres dans Windows 8 en 8.1

Pour les années 1990 2000 pour faire bonne sur + ans alors vous devriez être dans la configuration de Windows 8 modifiez le paramètre suivant fois

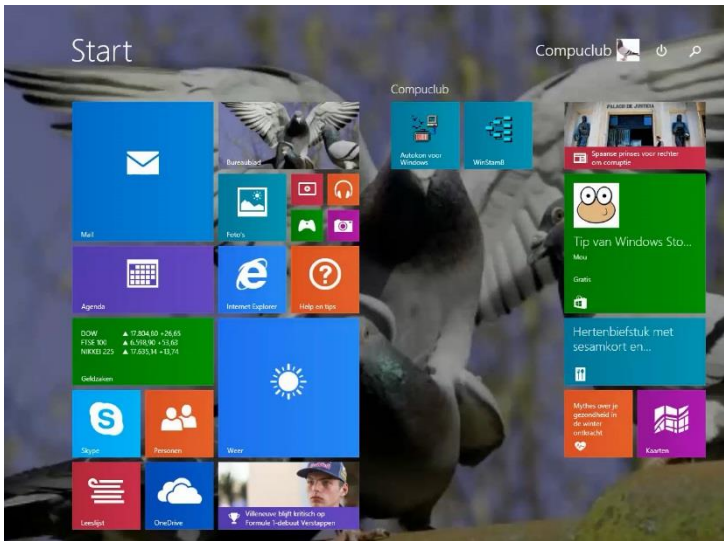

Tapez config et appuyez sur la touche Entrée

L'écran suivant apparaît

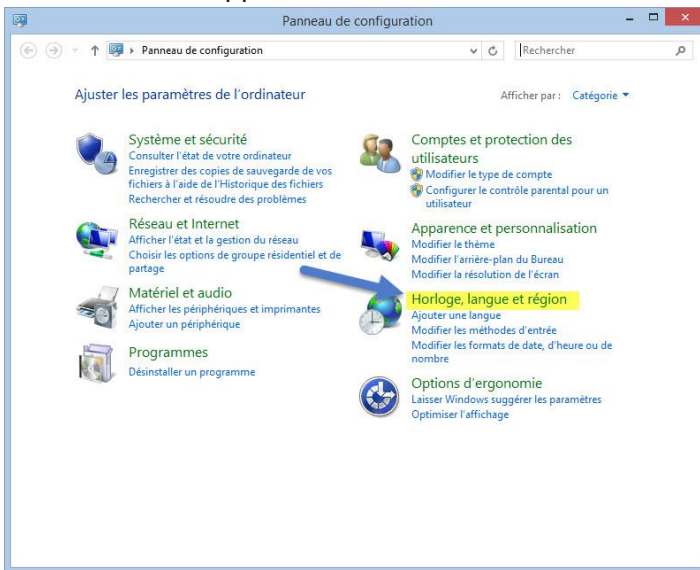

Cliquez sur Horloge Langue et Région

## Erreurs Compustam et Windows 8.1

vous obtenez un message d'erreur dans Windows 8.1 cliquez ici

## Passer métro de Windows 8.1 l'interface

Dans Windows 8.1, vous pouvez aller directement sur le bureau comme dans Windows Vista et Windows 7.

Faites un clic droit n'importe où sur la barre des tâches et choisissez Propriétés

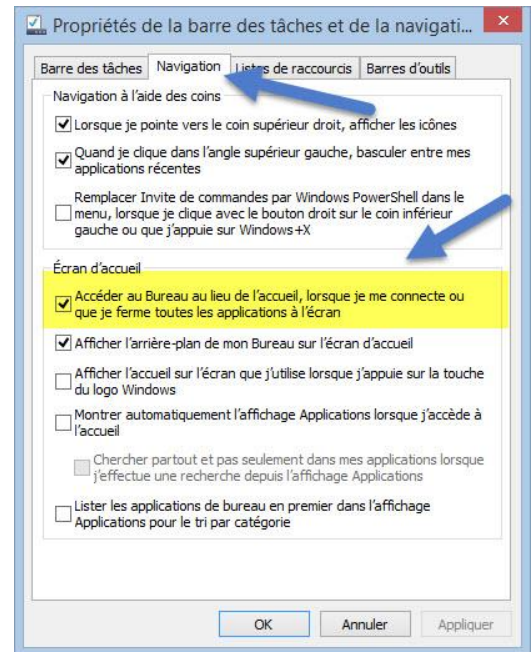

Cliquez sur l'onglet de navigation et cliquez sur la première option dans l'écran d'accueil de rubrique.

Maintenant, l'interface Metro sur Windows 8.1 battu.

**Ne pas oublier de cliquer sur le bouton Appliquer**

# Vérifier le format des paramètres dans Windows 8 en 8.1

L'écran suivant apparaît

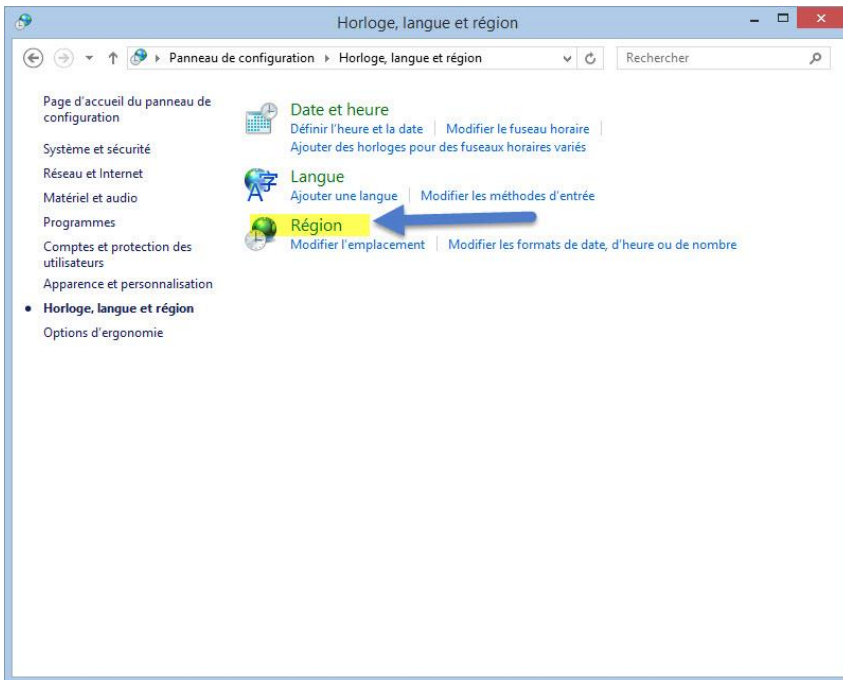

Cliquez sur Pays / Région

l'écran suivant apparaît

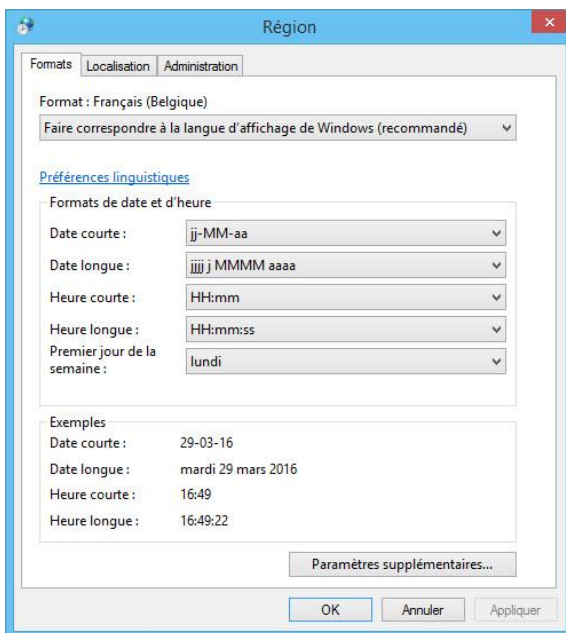

### Notes afférentes aux Pays et région

L'entrée de date courte doit être réglé comme suit `jj-MMM-aaaa`  
 Si vous avez fait cela, vous devez simplement cliquer sur Appliquer et fermez toutes les fenêtres de son coin droit de la croix rouge. dans chaque fenêtre  
 Ensuite, vous pouvez recommencer Compustam.

# Vérifier le format des paramètres dans Windows 10

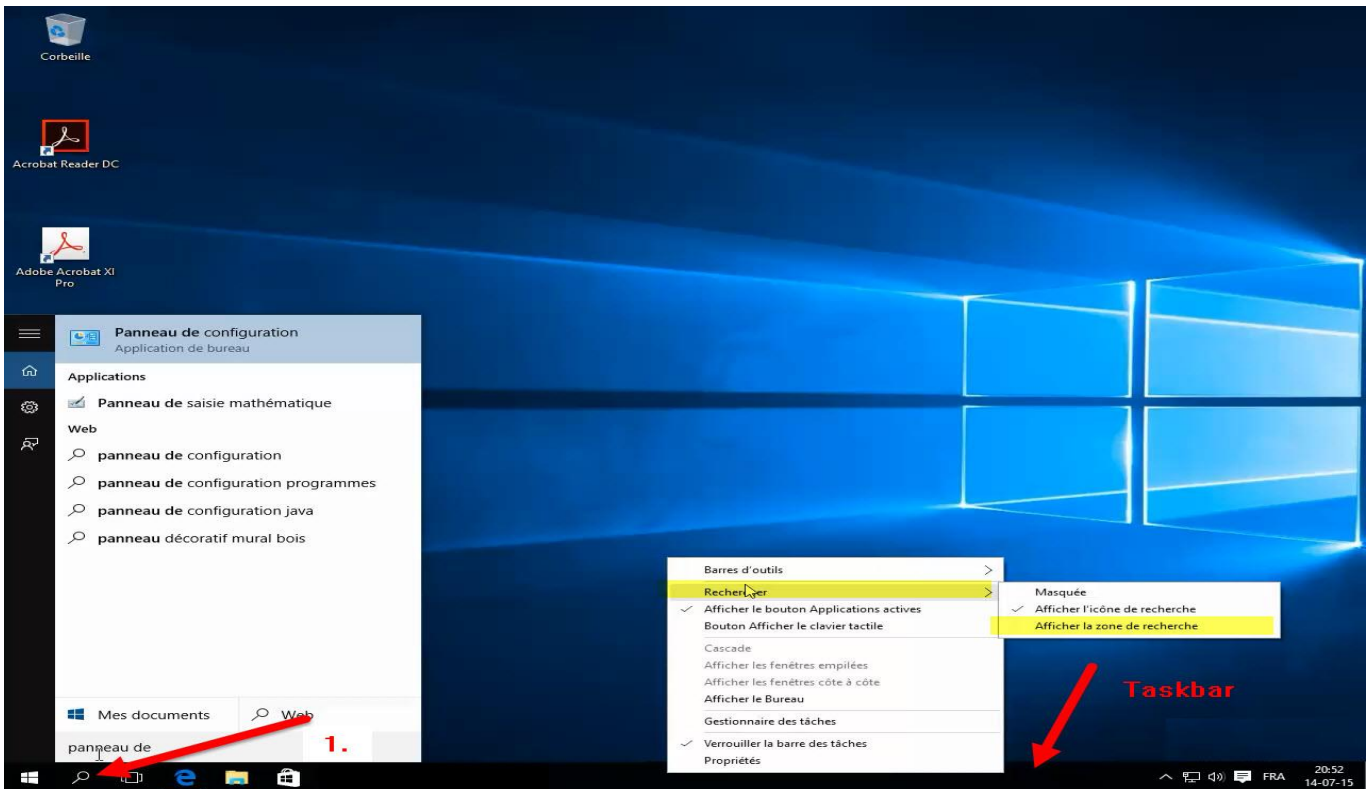

Cliquez sur le bouton de recherche (voir la flèche avec le numéro 1) entrez dans le "Panneau de configuration" sur le sommet configuration des E

Tip: Vous souhaitez faire une recherche à partir de la barre d'outils, cliquez-droit n'importe où sur la barre des tâches aller chercher puis boîte d'affichage

cliquez sur la langue d'horloge et de pays / région

# Vérifier le format des paramètres dans Windows 10

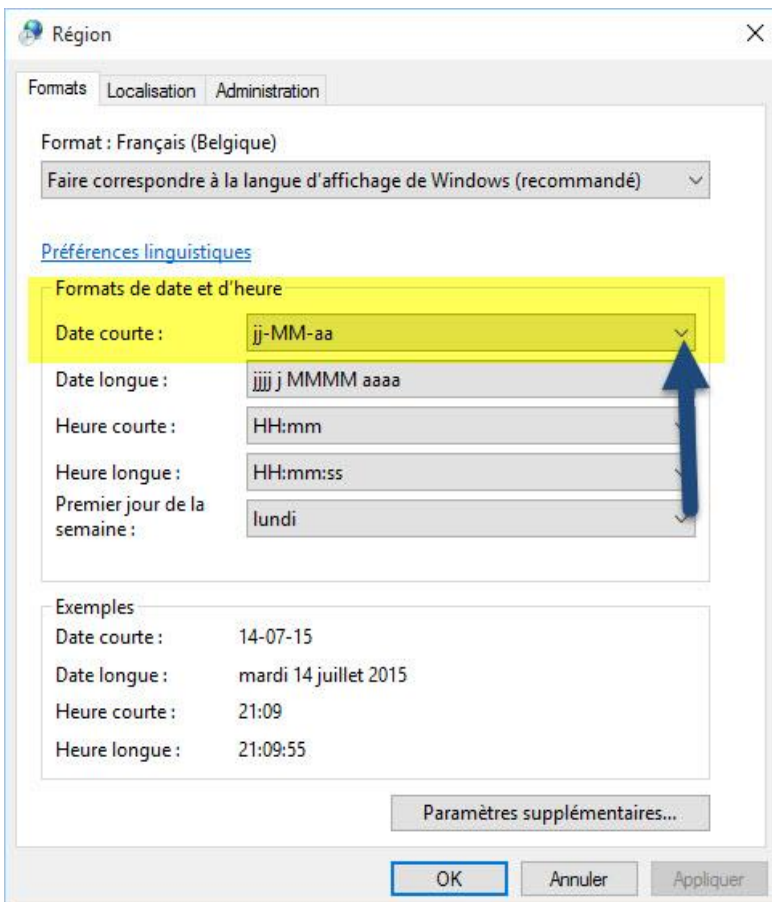
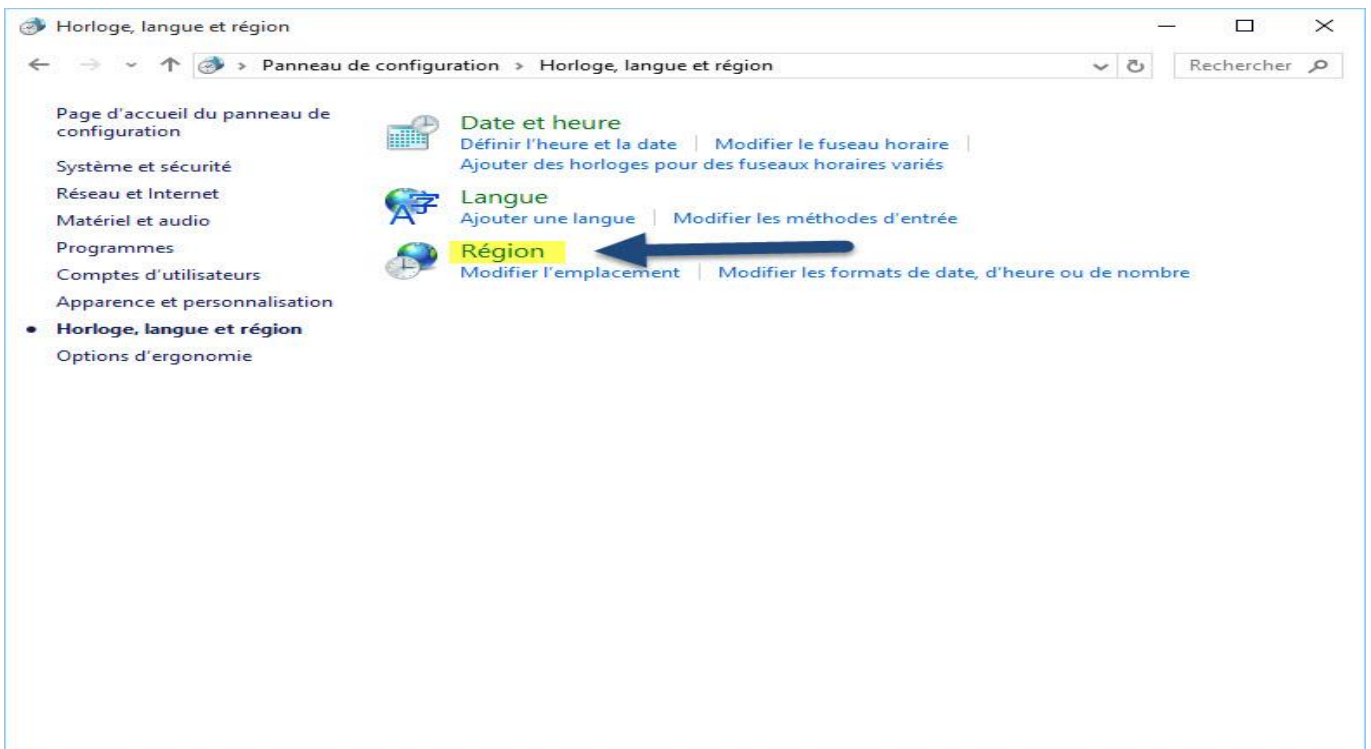

Notes afférentes aux Pays et région

L'entrée de date courte doit être réglé comme suit jj-MM-aa  
 Si vous avez fait cela, vous devez simplement cliquer sur Appliquer et fermez toutes les fenêtres de son coin droit de la croix rouge. dans chaque fenêtre  
 Ensuite, vous pouvez recommencer Compustam.

## Charger le fichier licence

Vous avez deux possibilités pour charger le fichier licence.

Soit vous avez reçu votre licence sous forme de fichier, vous choisissez le lecteur dans « Charger le fichier licence », puis vous cliquez sur « OK »

Soit vous avez reçu votre licence sous forme de formulaire, vous choisissez « Enregistrement manuel »

Lors de l'enregistrement manuel vous saisissez manuellement les données qui vous ont été indiquées (N°, Nom, Clé d'enregistrement)

Il n'existe pas de possibilité de modifier soi-même ces informations.

Le programme se bloque si vous chargez par erreur une ancienne licence d'une version 3 ou 4.

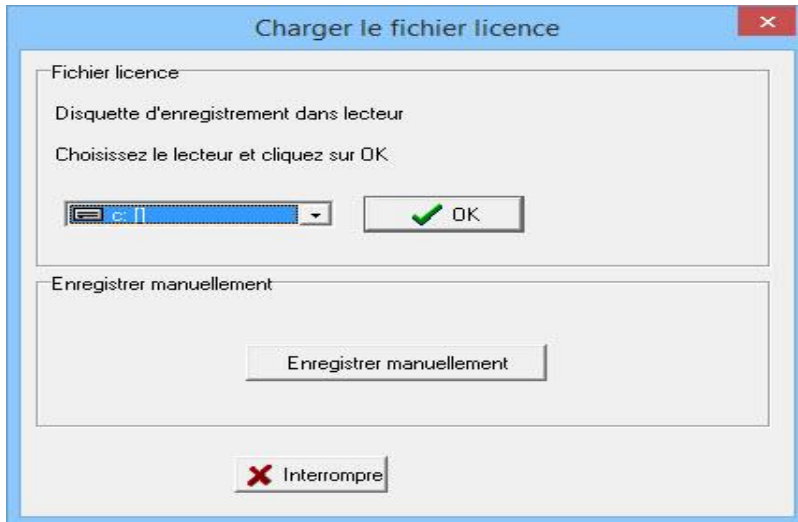

Vous remplissez le Id d'adhésion que sur la forme.

Derrière ce nom vous remplit exactement le nom sur le formulaire (note lettres et des espaces de minuscules en majuscules)

Clé d'immatriculation arrière, remplir exactement la clé qui est répertorié (également zéros remplir) sous la forme

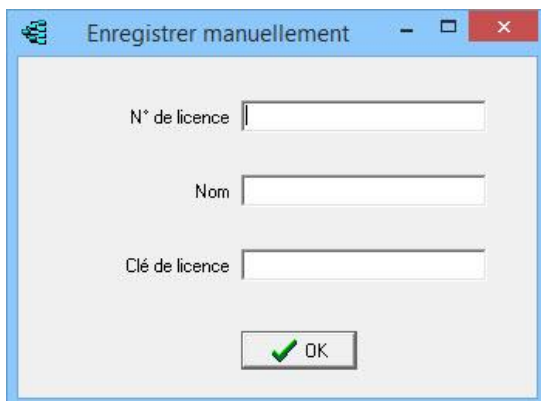

**Remarque:** Vous ne pouvez pas enregistrer une version différente.  
Compuclam pour Windows sera bloqué

## barre d'outils avec des raccourcis

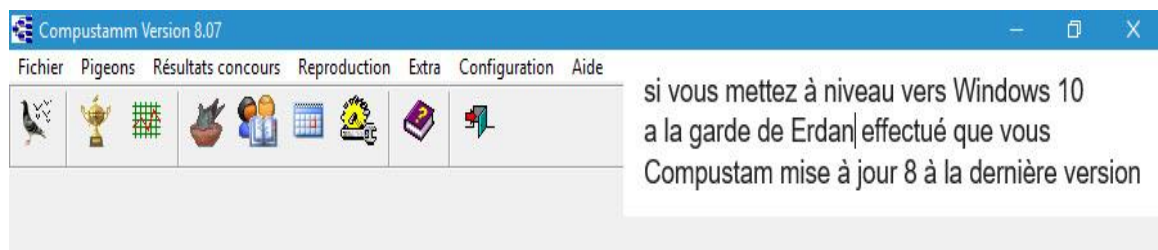

## Menu Fichier

- Sauvegarder fichiers
- Sauvegarder fichiers online
- Echange des données
- Réorganiser les données
- Conversion de données DOS Version 3
- Conversion de données Winstam2
- Conversion de données Winstam3
- Conversion de données Winstam4
- Conversion de données Winstam5
- Conversion de données Winstam6
- Conversion de données Winstam7
- Charger le fichier licence
- Quitter

## Manuel

Installation index

- Menu Fichier
- Menu Pigeons
- Menu Résultats concours
- Menu Reproduction
- Menu Extra
- Menu Configuration
- Menu Aide

Réponses aux questions

## Sauvegarder fichiers

La procédure de sauvegarde est subdivisée en trois sous-menus:

### Sauvegarde

Les données peuvent être sauvegardées au choix : dans un dossier (à créer sur le disque dur), sur CD, Stick USB, disquette etc...

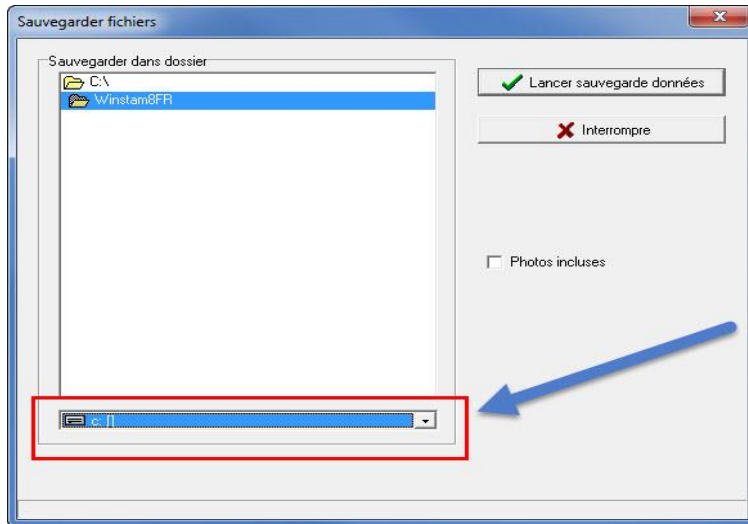

#### Protection sur une clé USB

Insérez la clé USB et attendez jusqu'à ce qu'il soit visible. Suivez les informations de sécurité d'instruction. Remarque: En regardant la barre inférieure de votre clé USB Maintenant vous pouvez créer un titre ou réinitialiser

### Chargement de la sauvegarde

Les données précédemment sauvegardées peuvent être rechargées dans le programme en cas de problème, à partir du dossier ou du support de votre choix.

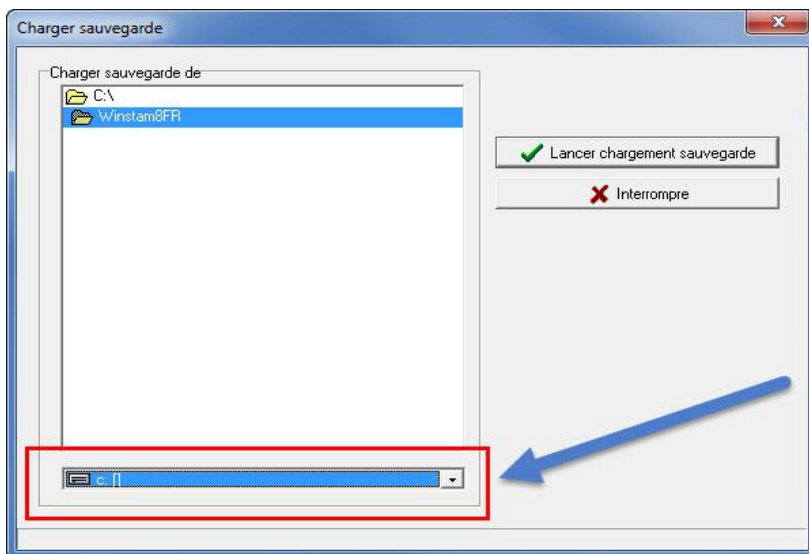

### Auto-backup et restauration

Winstam effectue automatiquement une sauvegarde lorsque vous fermez le programme. Ceci vous donne la possibilité d'effectuer une restauration à une date antérieure en cas de besoin. Pour une restauration manuelle il suffit de choisir le fichier portant la date de restauration désirée.

## Sauvegarder fichiers

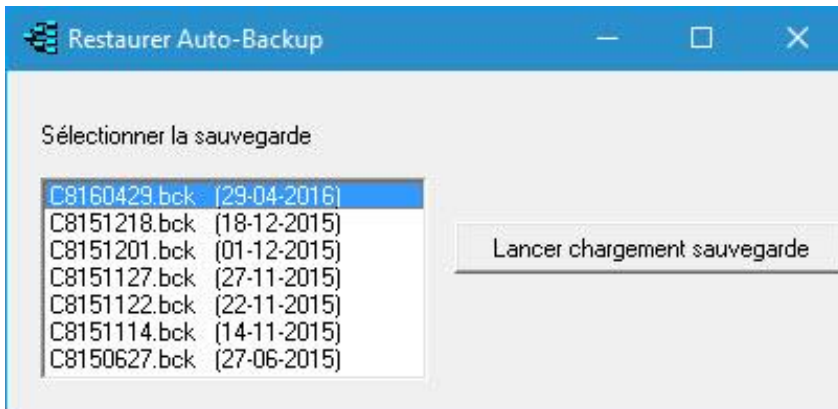

**Conseils:** Effectuez régulièrement une sauvegarde de données pendant votre travail. En cas de problème vous pourrez recharger les données précédemment saisies.  
Utilisez plusieurs types de supports

## Sauvegarder fichiers online

**Attention** Vous devez avoir Microsoft Outlook 2013 2007,2010, 2016 se sinon il ne fonctionne pas

## Echange des données

Ce menu vous offre la possibilité d'échanger des données dans le cas de l'achat ou de la cession d'un pigeon.

Si le donneur ou le receveur sont tous deux utilisateurs de Winstam vous pouvez échanger toutes les données d'un pigeon sur 5 générations d'ascendants. Cela évite d'avoir à saisir toutes ces données manuellement.

- En cliquant sur la flèche dans la case « Lecteur de transfert » vous choisissez le support sur lequel les données doivent être copiées disquette, Stick, CD...
- Avec les jumelles vous recherchez le pigeon dans votre base de données
- Vous cliquez sur « Lancer l'écriture », les données sont copiées sur le support choisi que vous remettez à votre receveur.

### Exporter des données

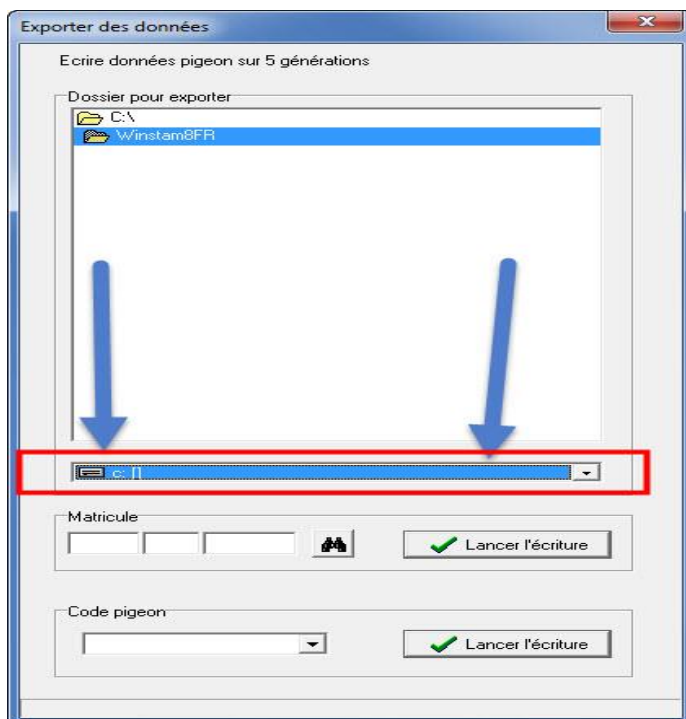

#### Protection sur une clé USB

Insérez la clé USB et attendez jusqu'à ce qu'il soit visible. Suivez les informations de sécurité d'instruction. Remarque: En regardant la barre inférieure de votre clé USB Maintenant vous pouvez créer un titre ou réinitialiser

Possibilité d'exporter plusieurs pigeons en utilisant les codes

### Importer des données

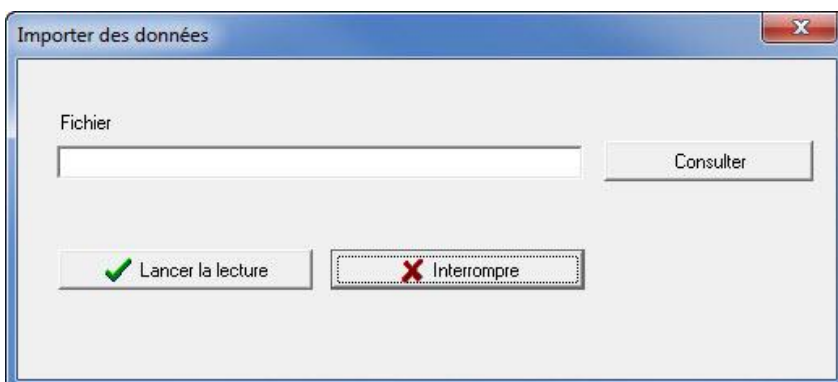

## Réorganiser les données

Si votre programme ne fonctionne plus correctement après une brusque coupure de courant, cette fonction vous permet de remettre vos données en état.

Vous cliquez sur "Lancer la réorganisation" et les données sont régénérées automatiquement. Cette opération vous demandera un peu de patience

A la fin de l'opération une fenêtre apparaît, vous cliquez sur "OK" pour retourner au programme.

### **Indexation retourner - (fichier de menu - indexation)**

Serait alors arrêter et redémarrer Si cela ne aide pas (fichier d'index a disparu) puis restaurer une sauvegarde quand il était encore bon que vous obtenez ce fichier index retour.

## Conversion de données DOS Version 3

Insérez le CD. S'il se lance automatiquement cliquez sur « Exporter données version-DOS », et suivez les instructions.

Si le CD ne se lance pas automatiquement :

a)- Sous Windows 98 :

Ouvrez une fenêtre DOS sous Windows, en lançant le programme "Commandes MS DOS".

b)- Sous Windows XP

Ouvrez une fenêtre DOS en ouvrant : « Tous les programmes » puis « Accessoires » puis « Invite de commande »

L'invite C:\ WINDOWS s'affiche ; tapez:

D: <Enter> ou E: <Enter>, selon que votre lecteur de CD porte la lettre D ou E

Tapez EXPORT puis <Enter>

et suivez les instructions à l'écran.

Veillez à bien vous placer dans le répertoire où se trouvent vos données DOS.

Quittez le programme et revenez sous Windows en tapant "exit" .

Lancez Winstam6 en cliquant sur l'icône.

Ouvrez le menu "Fichier" cliquez sur "Importer anciennes versions" puis sur "DOS Version 3 (Fr)" et suivez les instructions affichées à l'écran.

Avant de lancer le programme de conversion, vérifiez bien dans quel répertoire se trouve votre programme Compustamm . En général il se trouve en C:\Stamm

## Conversion de données DOS Version 3

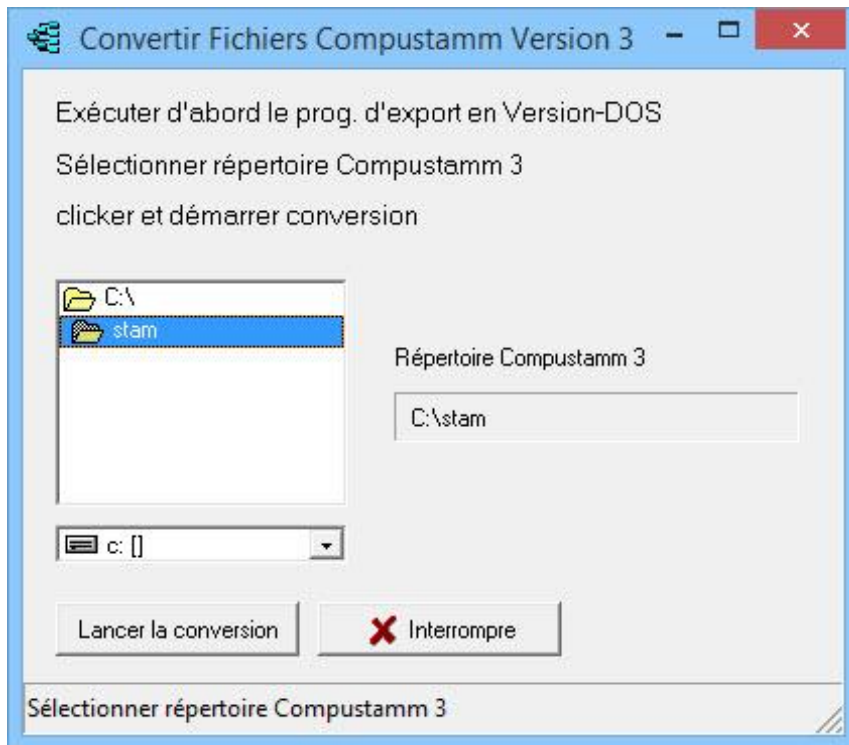

### Attention!

La version DOS ne peut

DOS version 3 sont directement converti

Pour les anciennes versions, vous devez contacter

Notre service d'assistance Tel: 031-315-630211

## Conversion de données Winstam1

Allez dans le menu "Fichier", puis "Importer anciennes version" Placez-vous sur "Windows Version1"

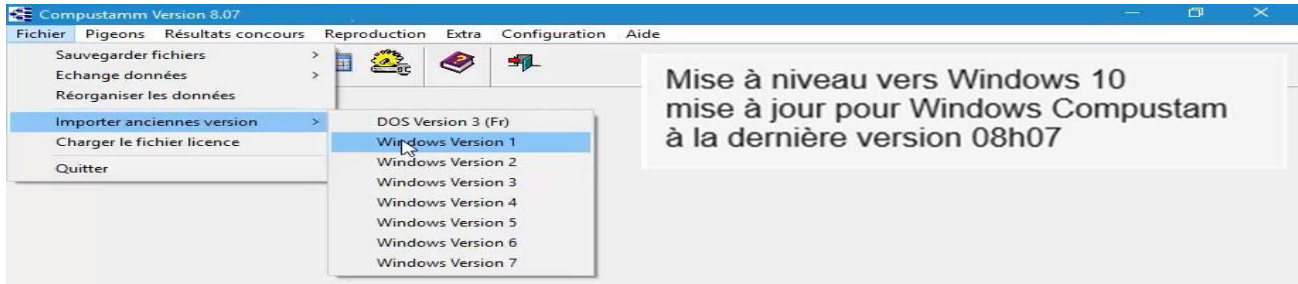

Clickez sur "C" , la liste des répertoires de votre disque s'affiche dans la fenêtre de gauche.

Au moyen des flèches placez-vous sur le répertoire Winstam2 et cliquez 1 x .

C:\Winstam2 s'affiche dans la fenêtre de droite.

Activez la case "Transférer photos lors d'une mise à jour"

Clickez sur "Lancer conversion"

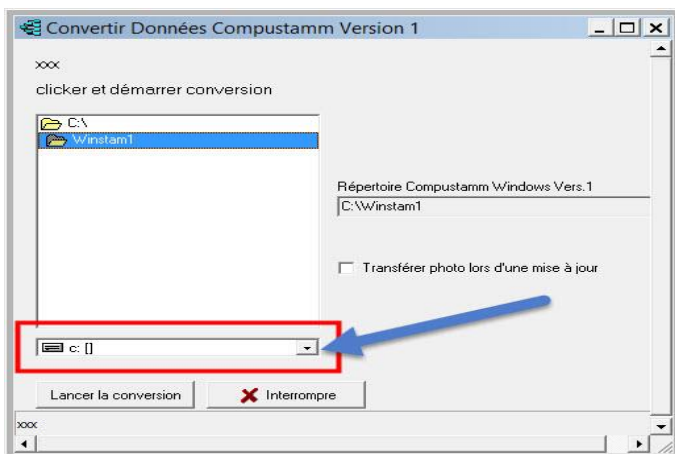

### **Protection sur une clé USB**

Insérez la clé USB et attendez jusqu'à ce qu'il soit visible. Suivez les informations de sécurité d'instruction. Remarque: En regardant la barre inférieure de votre clé USB Maintenant vous pouvez créer un titre ou réinitialiser

es données de Winstam2 seront alors automatiquement transférées dans Winstam8.

### **Instructions générales .Enkele pas connu les utilisateurs de Windows**

La touche <Entrée> et <Echap> dans la plupart des fenêtres de Windows la même fonction que cliquer avec la souris sur la respective << OK >> bouton ou pour aller au champ suivant dans une fenêtre << >> Annuler, vous pouvez << >> Utilisez la touche TAB alors avec << >> Shift + TAB vers le champ précédent. Vous pouvez également utiliser la souris en cliquant sur un autre champ. Vous pouvez fermer une fenêtre en la croix << X >> cliquant sur le coin supérieur droit, ou en utilisant La combinaison de touches ALT + F4 << >> ou le bouton de fermeture se il est présent dans la fenêtre

## Conversion de données Winstam2

Allez dans le menu "Fichier", puis "Importer anciennes version" Placez-vous sur "Windows Version2"

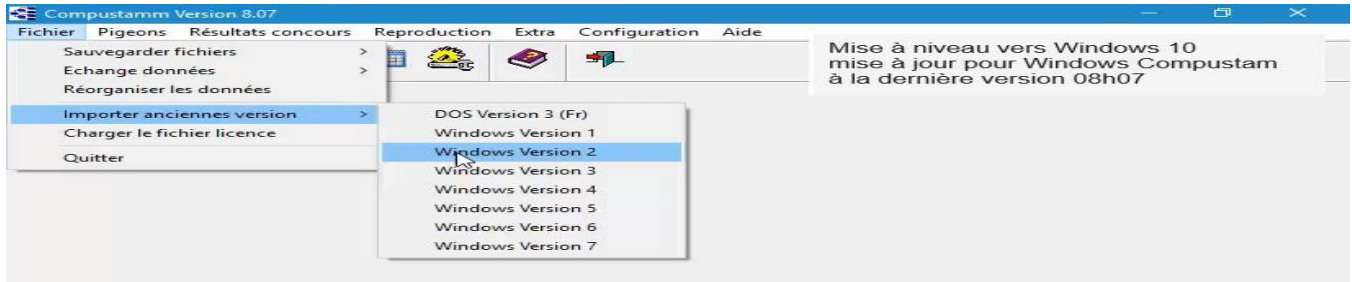

Clickez sur "C" , la liste des répertoires de votre disque s'affiche dans la fenêtre de gauche.

Au moyen des flèches placez-vous sur le répertoire Winstam2 et cliquez 2 x .

C:\Winstam2 s'affiche dans la fenêtre de droite. Activez la case "Transférer photos lors d'une mise à jour" Cliquez sur "Lancer conversion"

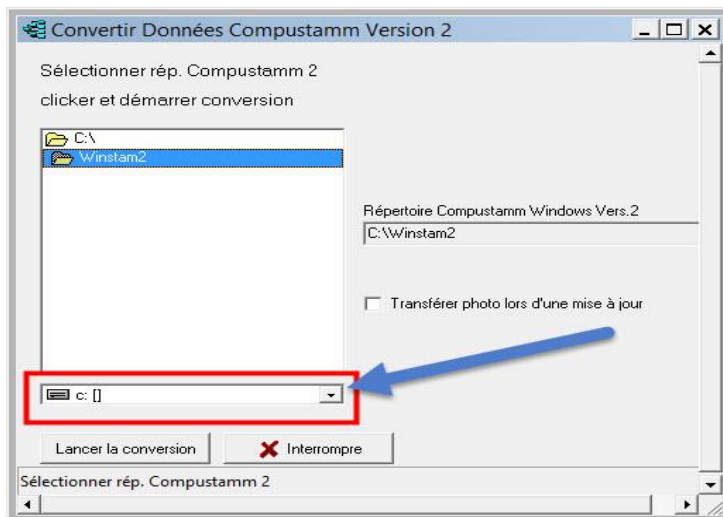

### Protection sur une clé USB

Insérez la clé USB et attendre jusqu'à ce qu'il soit visible. Suivez les informations de sécurité d'instruction. Remarque: En regardant la barre inférieure de votre clé USB Maintenant vous pouvez créer un titre ou réinitialiser

es données de Winstam2 seront alors automatiquement transférées dans Winstam 8

### Instructions générales .Enkele pas connu les utilisateurs de Windows

La touche <Entrée> et <Echap> dans la plupart des fenêtres de Windows la même fonction que cliquant avec la souris sur la respective << OK >> bouton ou pour aller au champ suivant dans une fenêtre << >> Annuler, vous pouvez << >> Utilisez la touche TAB alors avec << >> Shift + TAB vers le champ précédent. Vous pouvez également utiliser la souris en cliquant sur un autre champ. Vous pouvez fermer une fenêtre en la croix << X >> cliquant sur le coin supérieur droit, ou en utilisant La combinaison de touches ALT + F4 << >> ou le bouton de fermeture se il est présent dans la fenêtre

## Conversion de données Winstam3

Allez dans le menu "Fichier", puis "Importer anciennes version" Placez-vous sur "Windows Version3"

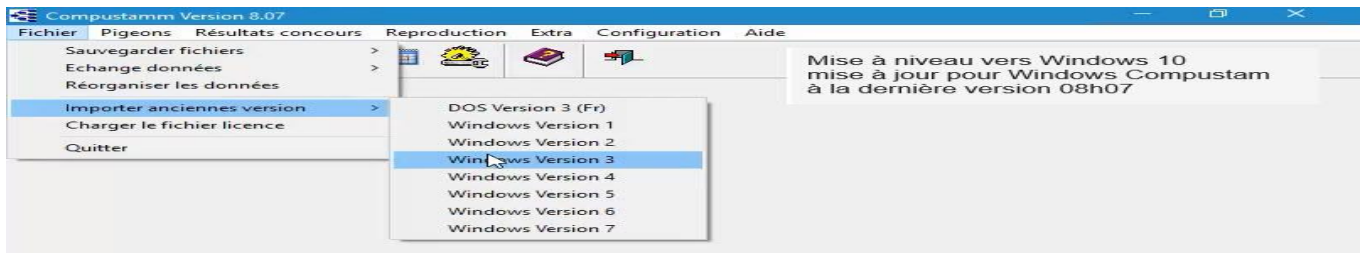

Clickez sur "C" , la liste des répertoires de votre disque s'affiche dans la fenêtre de gauche.

Au moyen des flèches placez-vous sur le répertoire Winstam3 et cliquez 2 x . C:\Winstam3 s'affiche dans le rectangle de droite. Activez la case "Transférer photos lors d'une mise à jour"

Clickez sur "Lancer conversion"

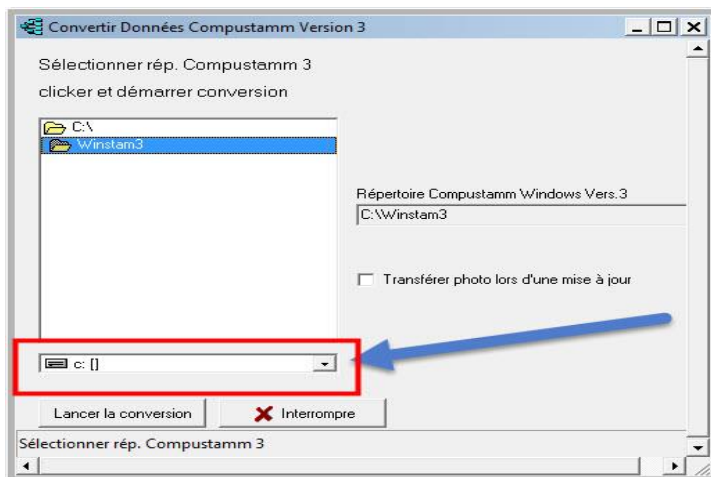

### Protection sur une clé USB

Insérez la clé USB et attendez jusqu'à ce qu'il soit visible. Suivez les informations de sécurité d'instruction. Remarque: En regardant la barre inférieure de votre clé USB Maintenant vous pouvez créer un titre ou réinitialiser

les données de Winstam3 seront alors automatiquement transférées dans Winstam8 .

### Instructions générales .Enkele pas connu les utilisateurs de Windows

La touche <Entrée> et <Echap> dans la plupart des fenêtres de Windows la même fonction que cliquer avec la souris sur la respective << OK >> bouton ou pour aller au champ suivant dans une fenêtre << >> Annuler, vous pouvez << >> Utilisez la touche TAB alors avec << >> Shift + TAB vers le champ précédent. Vous pouvez également utiliser la souris en cliquant sur un autre champ. Vous pouvez fermer une fenêtre en la croix << X >> cliquant sur le coin supérieur droit, ou en utilisant La combinaison de touches ALT + F4 << >> ou le bouton de fermeture se il est présent dans la fenêtre

## Conversion de données Winstam4

Transférer les données à partir de Winstam 4 Allez dans le menu "Fichier", puis "Importer anciennes version" Placez-vous sur "Windows Version4"

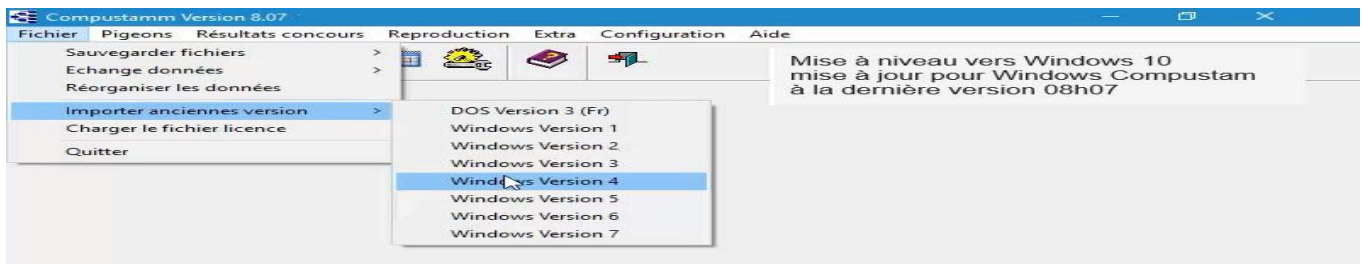

Clickez sur "C" , la liste des répertoires de votre disque s'affiche dans la fenêtre de gauche.

Au moyen des flèches placez-vous sur le répertoire Winstam4 et cliquez 2 x .

C:\Winstam4 s'affiche dans le rectangle de droite. Activez la case "Transférer photos lors d'une mise à jour"

Clickez sur "Lancer conversion"

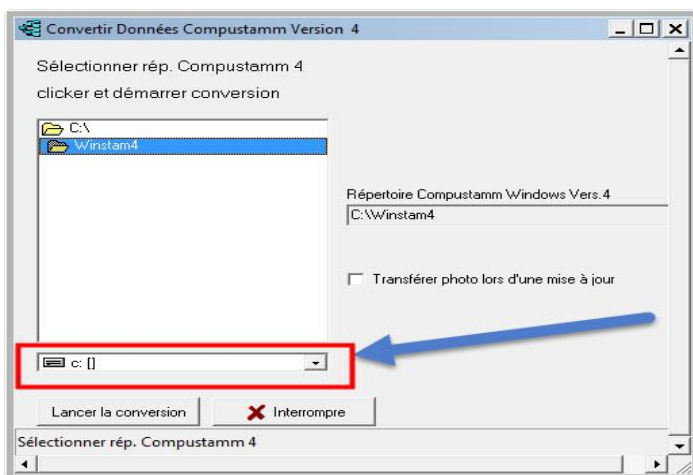

### Protection sur une clé USB

Insérez la clé USB et attendez jusqu'à ce qu'il soit visible. Suivez les informations de sécurité d'instruction. Remarque: En regardant la barre inférieure de votre clé USB Maintenant vous pouvez créer un titre ou réinitialiser

Les données de Winstam4 seront alors automatiquement transférées dans Winstam8 .

### Instructions générales .Enkele pas connu les utilisateurs de Windows

La touche <Entrée> et <Echap> dans la plupart des fenêtres de Windows la même fonction que cliquer avec la souris sur la respective << OK >> bouton ou pour aller au champ suivant dans une fenêtre << >> Annuler, vous pouvez << >> Utilisez la touche TAB alors avec << >> Shift + TAB vers le champ précédent. Vous pouvez également utiliser la souris en cliquant sur un autre champ. Vous pouvez fermer une fenêtre en la croix << X >> cliquant sur le coin supérieur droit, ou en utilisant La combinaison de touches ALT + F4 << >> ou le bouton de fermeture se il est présent dans la fenêtre

## Conversion de données Winstam5

Allez dans le menu "Fichier", puis "Importer anciennes version" Placez-vous sur "Windows Version5"

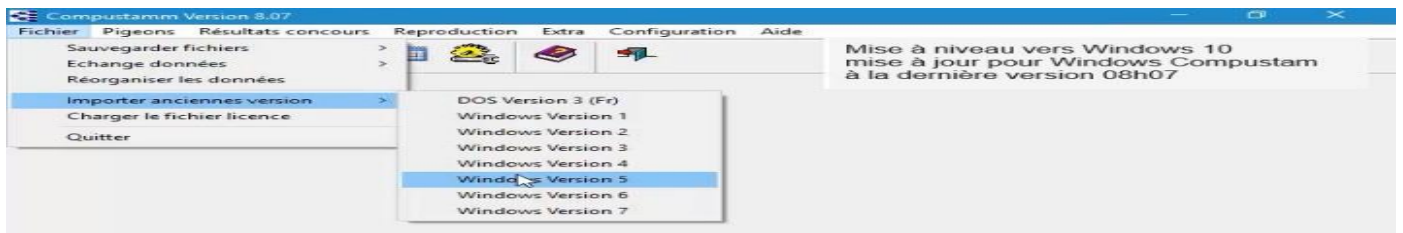

Cliquez sur "C" , la liste des répertoires de votre disque s'affiche dans la fenêtre de gauche.

Au moyen des flèches placez-vous sur le répertoire Winstam4 et cliquez 2 x .  
C:\Winstam4 s'affiche dans le rectangle de droite. Activez la case "Transférer photos lors d'une mise à jour"

Cliquez sur "Lancer conversion"

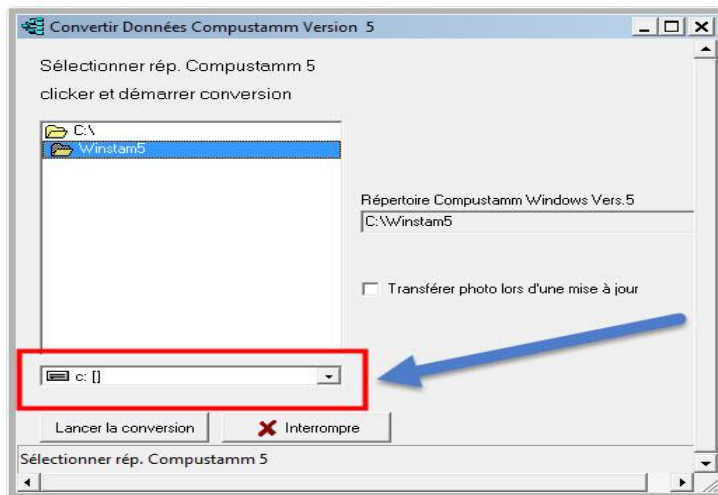

### Protection sur une clé USB

Insérez la clé USB et attendez jusqu'à ce qu'il soit visible. Suivez les informations de sécurité d'instruction. Remarque: En regardant la barre inférieure de votre clé USB Maintenant vous pouvez créer un titre ou réinitialiser

Les données de Winstam4 seront alors automatiquement transférées dans Winstam8 .

### Instructions générales .Enkele pas connu les utilisateurs de Windows

La touche <Entrée> et <Echap> dans la plupart des fenêtres de Windows la même fonction que cliquer avec la souris sur la respective << OK >> bouton ou pour aller au champ suivant dans une fenêtre << >> Annuler, vous pouvez << >> Utilisez la touche TAB alors avec << >> Shift + TAB vers le champ précédent. Vous pouvez également utiliser la souris en cliquant sur un autre champ. Vous pouvez fermer une fenêtre en la croix << X >> cliquant sur le coin supérieur droit, ou en utilisant La combinaison de touches ALT + F4 << >> ou le bouton de fermeture se il est présent dans la fenêtre

## Conversion de données Winstam6

Allez dans le menu "Fichier", puis "Importer anciennes version" Placez-vous sur "Windows Version6"

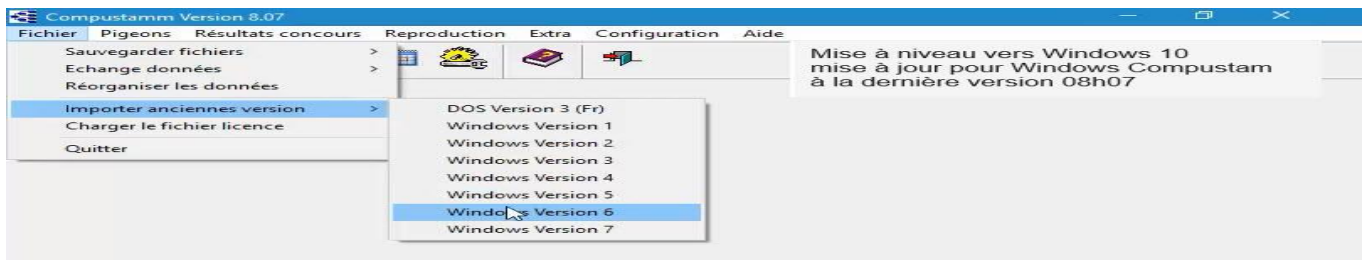

Clickez sur "C" , la liste des répertoires de votre disque s'affiche dans la fenêtre de gauche.

Au moyen des flèches placez-vous sur le répertoire Winstam4 et cliquez 2 x .

C:\Winstam4 s'affiche dans le rectangle de droite. Activez la case "Transférer photos lors d'une mise à jour"

Clickez sur "Lancer conversion"

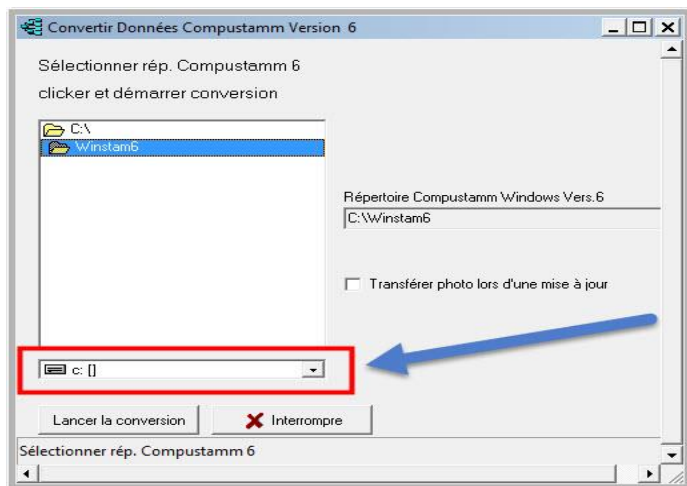

### Protection sur une clé USB

Insérez la clé USB et attendez jusqu'à ce qu'il soit visible. Suivez les informations de sécurité d'instruction. Remarque: En regardant la barre inférieure de votre clé USB Maintenant vous pouvez créer un titre ou réinitialiser

Les données de Winstam4 seront alors automatiquement transférées dans Winstam8 .

### Instructions générales .Enkele pas connu les utilisateurs de Windows

La touche <Entrée> et <Echap> dans la plupart des fenêtres de Windows la même fonction que cliquer avec la souris sur la respective << OK >> bouton ou pour aller au champ suivant dans une fenêtre << >> Annuler, vous pouvez << >> Utilisez la touche TAB alors avec << >> Shift + TAB vers le champ précédent. Vous pouvez également utiliser la souris en cliquant sur un autre champ. Vous pouvez fermer une fenêtre en la croix << X >> cliquant sur le coin supérieur droit, ou en utilisant La combinaison de touches ALT + F4 << >> ou le bouton de fermeture se il est présent dans la fenêtre

## Conversion de données Winstam7

Allez dans le menu "Fichier", puis "Importer anciennes version" Placez-vous sur "Windows Version6"

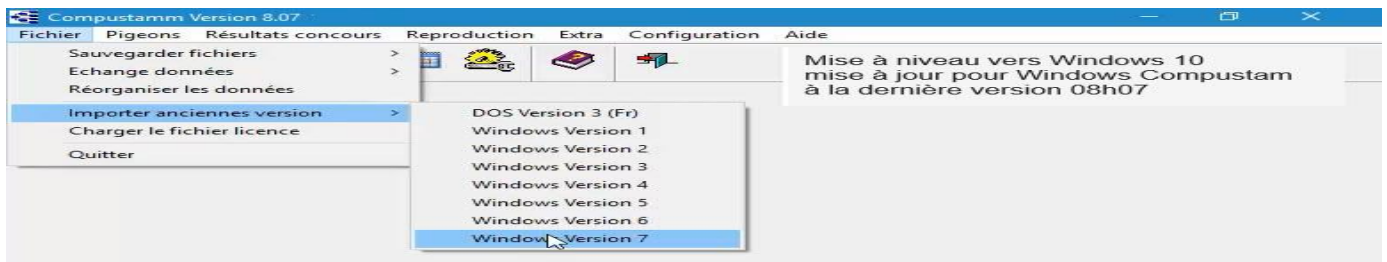

Clickez sur "C" , la liste des répertoires de votre disque s'affiche dans la fenêtre de gauche.

Au moyen des flèches placez-vous sur le répertoire Winstam4 et cliquez 2 x .  
C:\Winstam4 s'affiche dans le rectangle de droite. Activez la case "Transférer photos lors d'une mise à jour"

Clickez sur "Lancer conversion"

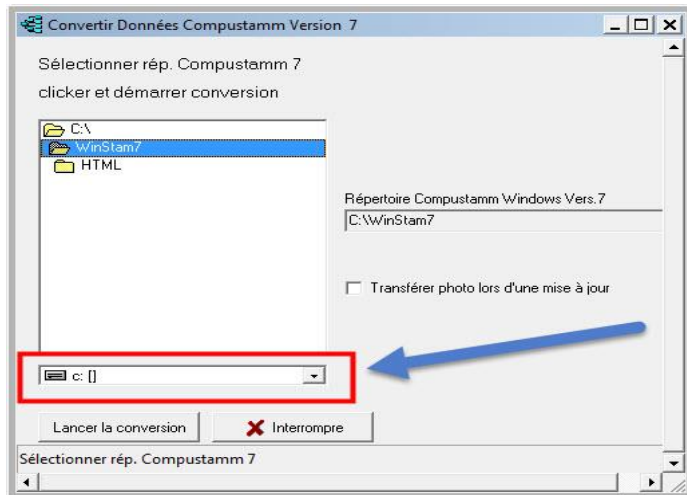

### Protection sur une clé USB

Insérez la clé USB et attendez jusqu'à ce qu'il soit visible. Suivez les informations de sécurité d'instruction. Remarque: En regardant la barre inférieure de votre clé USB Maintenant vous pouvez créer un titre ou réinitialiser

Les données de Winstam4 seront alors automatiquement transférées dans Winstam8 .

### Instructions générales .Enkele pas connu les utilisateurs de Windows

La touche <Entrée> et <Echap> dans la plupart des fenêtres de Windows la même fonction que cliquer avec la souris sur la respective << OK >> bouton ou pour aller au champ suivant dans une fenêtre << >> Annuler, vous pouvez << >> Utilisez la touche TAB alors avec << >> Shift + TAB vers le champ précédent. Vous pouvez également utiliser la souris en cliquant sur un autre champ. Vous pouvez fermer une fenêtre en la croix << X >> cliquant sur le coin supérieur droit, ou en utilisant La combinaison de touches ALT + F4 << >> ou le bouton de fermeture se il est présent dans la fenêtre

## Charger le fichier licence

Vous avez deux possibilités pour charger le fichier licence.

Soit vous avez reçu votre licence sous forme de fichier, vous choisissez le lecteur dans « Charger le fichier licence », puis vous cliquez sur « OK »

Soit vous avez reçu votre licence sous forme de formulaire, vous choisissez « Enregistrement manuel »

Lors de l'enregistrement manuel vous saisissez manuellement les données qui vous ont été indiquées (N°, Nom, Clé d'enregistrement)

Il n'existe pas de possibilité de modifier soi-même ces informations.

Le programme se bloque si vous chargez par erreur une ancienne licence d'une version 3 ou 4.

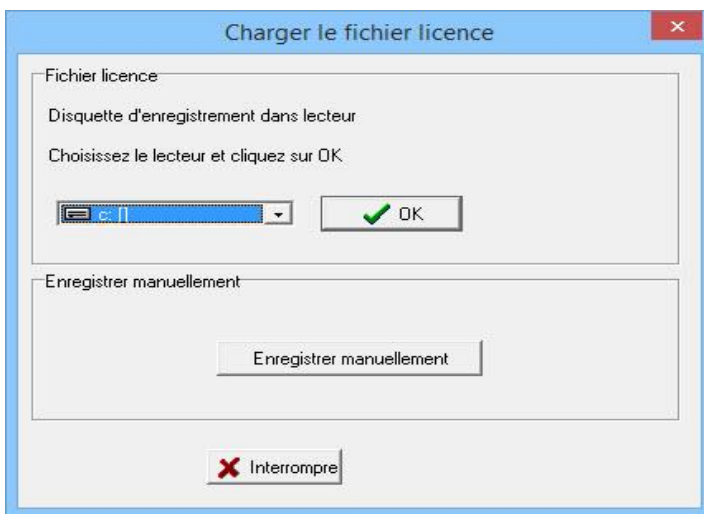

Vous remplissez le Id d'adhésion que sur la forme.

Derrière ce nom vous remplit exactement le nom sur le formulaire (note lettres et des espaces de minuscules en majuscules)

Clé d'immatriculation arrière, remplir exactement la clé qui est répertorié (également zéros remplir) sous la forme

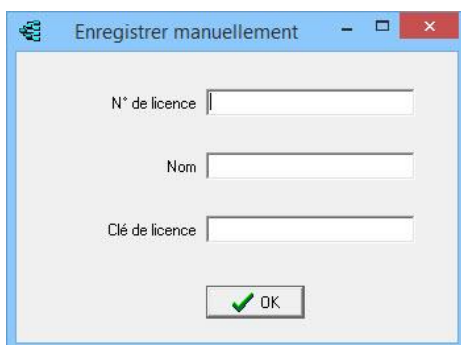

Remarque: Vous ne pouvez pas enregistrer une version différente.

Compustam pour Windows sera bloqué

## Quitter

Avec cette fonction vous quittez le programme après une séance de travail. Vous pouvez aussi quitter en cliquant sur la croix en haut à droite de l'écran.

## Menu Pigeons

---

Fichier Pigeons  
Impression des pédigrées en série  
Déclaration vaccination  
Sélection selon Codes  
Insérer/effacer codes pigeons  
Liste Achats/Ventes  
Liste par colombier  
Pigeons changeant par colombier

## Manuel

Installation index

Menu Fichier  
Menu Pigeons  
Menu Résultats concours  
Menu Reproduction  
Menu Extra  
Menu Configuration  
Menu Aide

Réponses aux questions

## Module Pigeons

Il est désormais possible de ne pas afficher la liste d'ensemble des pigeons. On peut sélectionner quelle liste doit être affichée, selon codes ou sexes.

Attention : Si vous avez sélectionné l'affichage des pigeonceaux uniquement et que vous recherchez un vieux pigeon, vous obtiendrez un message d'erreur et il faudra refaire une nouvelle sélection.

Nouveau  
dans la  
version 8  
Compustam

écran pigeons

- Pedigrees de lecture instantanée
- Direct performances graphiques
- pigeons tri réversibles
- Dernière sélection choisie reste sur le code de pigeon et le sexe

# Fichier Pigeons

C'est dans cette fenêtre que vous traitez la plupart des données concernant vos pigeons. Vous pouvez choisir ce que vous voulez afficher, ceci pour ne pas avoir à voyager dans une liste trop volumineuse. Dans l'exemple ci-dessus on a choisi la liste des pigeons à partir de l'année 1990 - avec le code V - tous les sexes

En haut de la page se trouvent les boutons permettant d'accéder aux fonctions principales du programme

[Saisir](#) : Intégrer un nouveau pigeon dans votre colonie

[Supprimer](#) : Eliminer un pigeon de la colonie

[Traiter](#) : Compléter ou modifier les données concernant un pigeon

[Chercher](#) : Recherche rapide d'un pigeon

[Notes](#) : Saisir des renseignements supplémentaires concernant un pigeon

[Pédigrée](#) : Affichage du pédigrée avec possibilité d'impression

[Aide](#) : Affichage de la notice

Sous la fenêtre principale apparaît une autre fenêtre sur fond bleu, elle permet d'accéder directement à certaines fonctions :

[Nom du Pigeon](#) : Si aucun nom n'a encore été affecté au pigeon, on peut le faire directement ici

[Colonie](#) : Accès direct au pédigrée. En cliquant dans une des cases on peut compléter directement celui-ci

[Résultats Concours](#) : Affichage direct du palmarès du pigeon sélectionné

[Descendance](#) : Affichage direct de la descendance du pigeon sélectionné

[Notes](#) : Cette case n'est active que si des notes avaient été saisies précédemment, dans ce cas on peut les compléter ici.

Vous pouvez régler la largeur des colonnes de la fenêtre principale selon vos besoins.

Pour cela, cliquez sur les lignes verticales dans les entêtes de colonnes et changez la largeur des colonnes au moyen de la souris

## Ajouter nouvelles race, couleur, amateur, code pigeon, pays

Vous pouvez maintenant ajouter directement de nouvelles races, couleurs, amateurs, codes pigeons, ou pays par un menu pull-down en cliquant sur "Nouveau"

- Pays:** NL
- Matricule:** 2014 4749867
- Sexe:** Inconnu (selected)
- Nom du Pigeon:** (empty)
- Amateur:** (empty dropdown)
- Robe:** Kras
- Race:** (empty dropdown)
- Photo pigeon:** (empty)
- Père:** Pays (empty), Matricule 2013, Inconnu
- Mère:** Pays (empty), Matricule 2013, Inconnu
- Couple N\*:** 2014 02-07
- Colombier:** (empty)
- Couleurs du pedigree:** Couleur de la bague (empty), Couleur case (empty)
- Codes pigeons:** (empty dropdown menu)

Blue arrows indicate the 'Nouveau' (New) button in the dropdown menus for 'Pays', 'Amateur', 'Robe', 'Race', and 'Codes pigeons'.

## Impression des pédigrées en série

En choisissant cette option vous avez la possibilité d'imprimer plusieurs pédigrées en une seule opération.

Cliquez sur "Pigeons" puis "Impression des pédigrées en série"

Recherchez avec les jumelles à partir de quel matricule, et jusqu'à quel matricule vous désirez imprimer.

En même temps vous pouvez faire une sélection selon les codes pigeons, si vous ne désirez imprimer que les pigeons affectés d'un code particulier.

Cliquez sur " Menu impression"

Dans le menu "Options pédigrée" choisissez le modèle d'impression désiré.

Cliquez sur "Imprimer", le programme vous indique le nombre de pigeons trouvés, en cliquant sur "Oui" vous lancez l'impression.

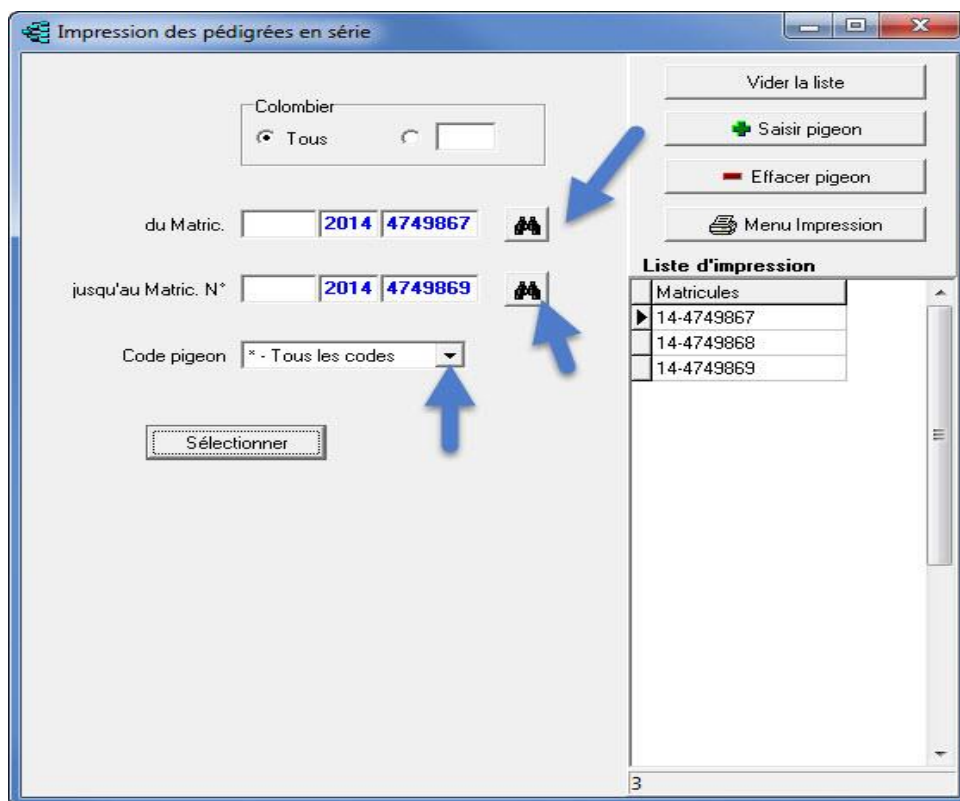

## Rubrique : Données de base

Ici vous pouvez saisir, ajouter, ou supprimer les données concernant un pigeon

Traiter le fichier Pigeons

Données de base | Achats/Ventes | Carnet de bord

Pays: **NL** Matricule: **2014 1234567**

Sexe:  Mâle  Femelle  Inconnu

Remarques:

Codes pigeons:

Nom du Pigeon:

Amateur:

Robe: **BL Band**

Race:

Photo pigeon:

Père:   
 Pays: **NL** Matricule: **2010 1234567**

Mère:   
 Pays: **NL** Matricule: **2009 1234567**

Couple N°: **2014** -

Colombier:

Couleurs du pédigree:   
 Couleur de la bague:      
 Couleur case:

Père:   
 Pays: **NL** Matricule: **2010 1234567**

Mère:   
 Pays: **NL** Matricule: **2009 1234567**

Astuce: Il est préférable de procéder de cette façon par des jumelles pour regarder les pigeons. Si vous tapez les pigeons va immédiatement mal et il n'y a pas de haricot souches bonne montré. Si vous regardez les oiseaux avec des jumelles est le lien fait et les codes de pays montrent directement la bonne

den et là, si vous avez une famille fait également usage. codes de pays appropriés Si vous avez entré ce pays Codes fois bon et vous faire un ou plusieurs pigeons liste loft alors qu'ils sont encore bien

## Rubrique Achats/Ventes

Ici vous pouvez voir qui a acheté un pigeon ou quelle est sa provenance. Il est possible également d'enregistrer les données (montant, date, N° d'ordre etc...) de l'achat ou de la vente

**Traiter le fichier Pigeons**

Notes OK Interrompre

Données de base Achats/Ventes Carnet de bord

Données Achats		Données vente	
Pigeon acheté chez Compuclub		Pigeon vendu à	
Adresse Markt 5 7064 AZ Silverde Nederland Tel.: 031-315-630211 Email: Info@compuclub.nl		Adresse	
Date d'achat	Prix d'achat	Date de vente	Prix de vente
<input type="text"/>	<input type="text"/>	<input type="text"/>	<input type="text"/>
N° d'achat		Ordre de Vente N°	
<input type="text"/>		<input type="text"/>	
Code d'achat		Code vente	
<input type="text"/>		<input type="text"/>	

## Rubrique Carnet de bord

Vous pouvez consulter ici tous les évènements concernant un pigeon déterminé. Vous pouvez y ajouter ou modifier des données.

Traiter le fichier Pigeons

Notes OK Interrompre

Données de base Achats/Ventes Carnet de bord

Date	Evènement	Statut	Description

Carnet de bord

## Declaration vaccination

Cette fonction vous permet d'établir toutes les listes de vaccination que vous désirez. En cliquant sur « Déclaration de vaccination » la fenêtre suivante apparaît :

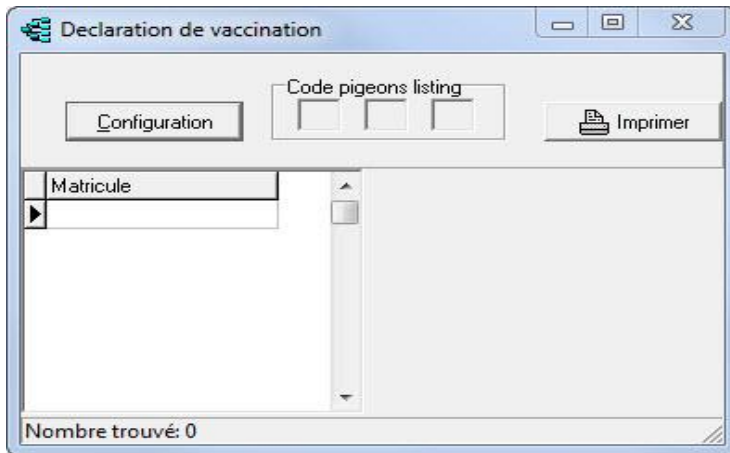

-Vous cliquez sur « Configuration » pour sélectionner la liste, la fenêtre suivante apparaît :

Vous choisissez le code pigeons que vous avez affecté aux pigeons à vacciner. (code E dans l'exemple) et vous validez par OK , la liste des pigeons concernés est affichée.

## Declaration vaccination

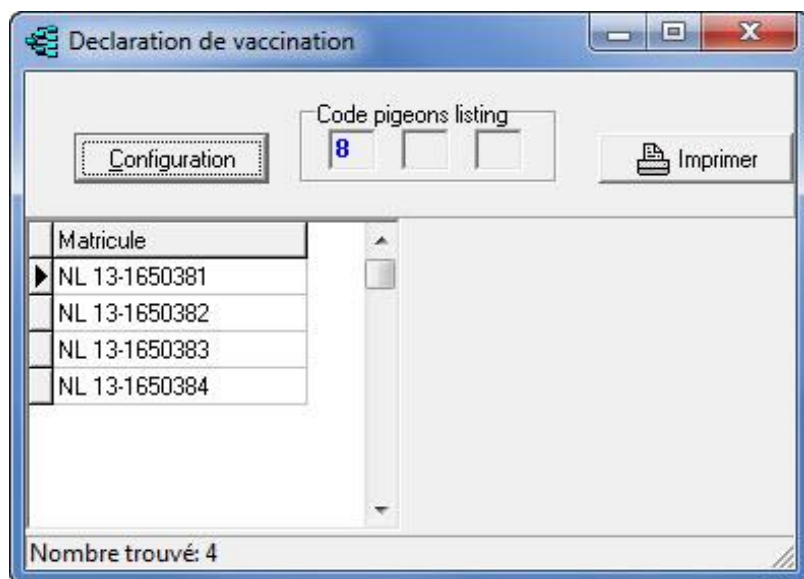

Une liste sera imprimée ; la nature de la vaccination, du vaccin, le nom du témoin, seront à compléter manuellement.

## Sélection selon Codes

Matricule	Nom du Pigeon	S	Robe	Père	Mère	Codes pigeons
08-4763683		M	Blauw Band	07-1202670	06-1593128	E
09-4772338		V	Blauw Band	08-4763694	08-4763706	E
10-4789179		V	Blauw Band	08-4763707	08-2044595	E
10-4789182		V	Lichte kras	09-4772332	08-4763717	E
10-4789190		V	Kras	09-4772347	03-1726834	E
10-4789202		V	Kras	08-4763683	07-1228046	E
10-4789208		M	Donkere Kras	09-1693663	08-071698	E
11-1181482		M	Blauw Band			VE
11-4707648		M	Kras	07-1228061	03-1726834	E
11-4707649		M	ZW.KRAS	09-4772334	06-1593127	E
11-4707652		V	Blauw Band	08-4763707	08-2044595	E
11-4707653		M	Rood/Vaal	09-1693646	08-071698	VE
11-4707659		V	BL. BAND	07-1202679	06-1593129	E
11-4707668		V	Kras	10-4789180	10-4789190	E
12-1072281		-	Rood/Vaal	09-1693646	08-071698	E

Cette fenêtre vous permet de sélectionner vos pigeons au moyen des codes que vous avez préalablement définis et saisis dans le menu "Configuration" - Codes pigeons.

Il convient d'apporter beaucoup de soin à cette opération, ceci vous facilitera grandement les sélections ultérieures.

Vous pouvez utiliser toutes les lettres de l'alphabet, majuscules et minuscules, ainsi que les chiffres de 1 à 9

Par exemple si vous désirez sélectionner des pigeons ayant le code V (Voyage) et T (Tardifs) vous indiquez ceux-ci dans les cases "Codes Pigeons".

Si vous activez la fonction "Et" en cliquant sur celle-ci, tous les pigeons portant simultanément ces deux codes seront sélectionnés, vous pouvez affiner la recherche en cliquant sur "Tous", "Mâles" ou "Femelles"

Si vous activez la fonction "Ou" la recherche se fera sur les pigeons portant soit le code "V" soit le code "T". Vous pouvez faire la sélection sur 5 codes.

Le nombre de pigeons trouvés vous est indiqué.

Vous pouvez imprimer ces listes.

La configuration des listes peut être définie avec la fonction "Layout listes"

## Insérer/effacer codes pigeons

Matricule	Nom du Pigeon	S	C	C	C	C	C	C	C	C	C
14-4749842		-	J								
14-4749843		-	J								
14-4749844		-	J								
14-4749845		-	J								
14-4749846		-	J								
14-4749847		-	J								
14-4749848		-	J								
14-4749849		-									
14-4749850		-									
14-4749851		-	J								
14-4749852		-	J								
14-4749853		-	J								
14-4749854		-	J								
14-4749855		-	J								
14-4749856		-									
14-4749857		-									
14-4749858		-	J								
14-4749859		-	J								
14-4749860		-	J								
14-4749861		-									

Dans cette fenêtre vous avez la possibilité d'affecter un ou plusieurs codes à un pigeon, ou de modifier les codes existants des pigeons, en ayant une vue d'ensemble sur la liste de pigeons et des codes qui leur sont attribués.

Vous pouvez sélectionner le millésime que vous désirez consulter en saisissant l'année dans la case correspondante. Tous les pigeons de l'année seront affichés.

Vous pouvez sélectionner un pigeon en indiquant l'année, et en saisissant les 3 derniers chiffres de son matricule.

Si vous ne saisissez que les trois derniers chiffres du matricule sans indiquer le millésime, tous les pigeons de votre colonie portant cette terminaison seront sélectionnés.

Vous pouvez vous déplacer dans la liste au moyen de l'ascenseur ou en utilisant les flèches du bas.

Pour affecter un code vous cliquez dans la case correspondante et vous saisissez le code désiré.

La case "Code pigeon" vous permet de consulter la liste des codes existants.

## Liste Achats/Ventes

Choix

Vendu à  Acheté chez

< Tous >

Sélectionner la date

de 1 1 2014 jusqu'à 31 12 2014

Imprimer

Lancer la sélection

Nombre de pigeons: 0

Montant total: 0

Matricule	Pays	Sexe	Nom du Pigeon	Nom	Date	Montant	N° d'ordre	OrderCode

Cette fonction vous permet de lister vos achats et vos ventes .

Vous pouvez lister tous les pigeons achetés ou vendus durant une certaine période. Vous pouvez lister les pigeons achetés ou vendus à un amateur désigné. Pour afficher la liste des ventes vous activez la case " Vendu à". En cliquant dans la fenêtre (Tous) la liste des amateurs acheteurs apparaît , il suffit de choisir l'amateur concerné.

Elle donne le nombre de pigeons vendus ou achetés, le montant de chaque achat ou vente ainsi que le montant total des achats. Ces listes peuvent être imprimées.

## Liste par colombier

Important toujours utiliser deux chiffres en pigeon 1 est alors 01

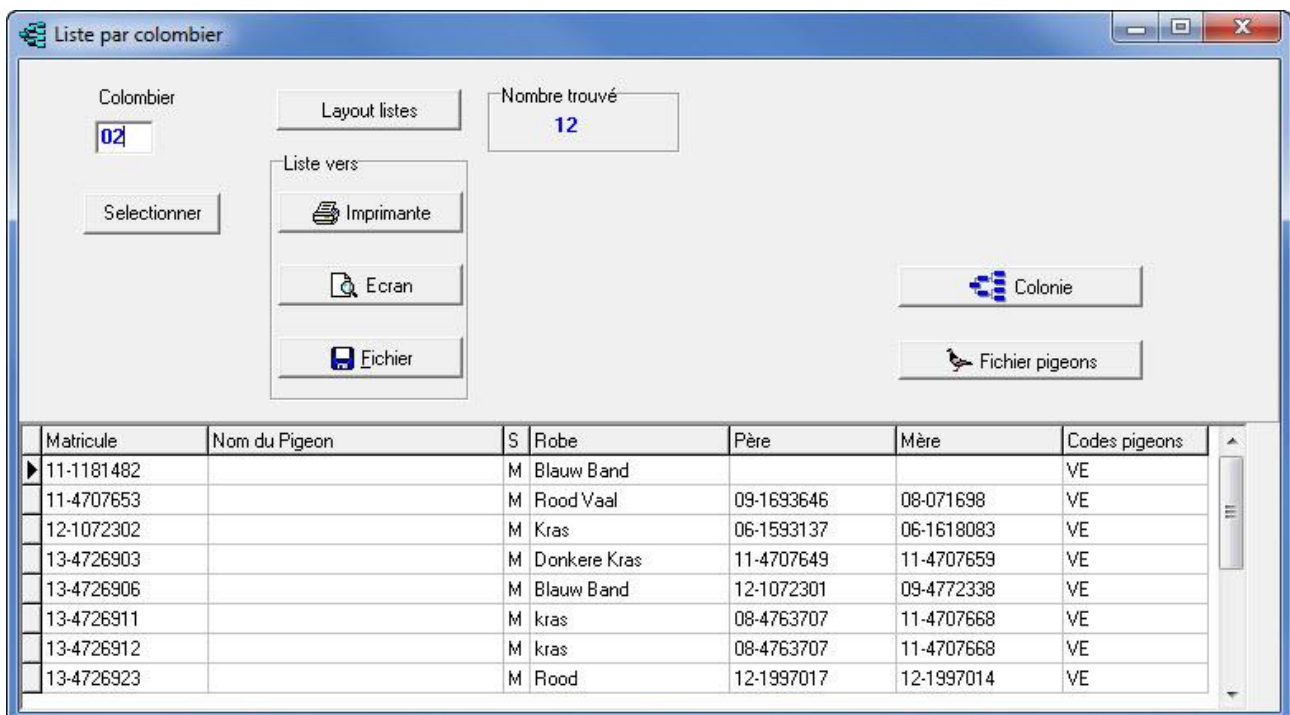

Ce module vous permet de gérer vos pigeons par colombier.

Dans le casier « colombier » vous saisissez le N° du colombier. Après avoir cliqué sur « Sélectionner » la liste des pigeons est affichée

La configuration du tableau peut être définie en cliquant sur « Layout ».

Vous avez la possibilité d'imprimer la liste directement, de la visualiser en plein écran, ou de la stocker dans un fichier.

A partir de ce tableau vous avez aussi directement accès à « Colonie » et au « Fichier Pigeons »

## Pigeons changeant de colombier

Ce module vous permet de transférer l'ensemble des pigeons d'un colombier vers un autre.

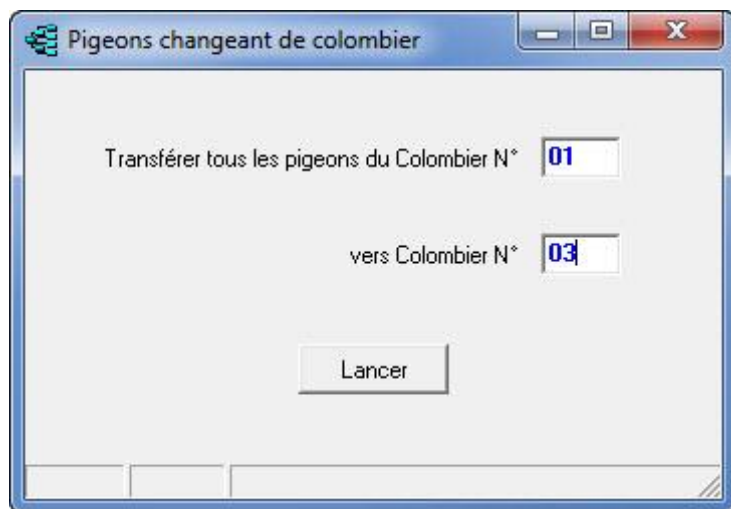

Important toujours utiliser deux chiffres en pigeon 1 est alors **01**

## Saisir et traiter

**Important toujours utiliser deux chiffres en pigeon 1 est alors 01**

Cette fenêtre apparaît en cliquant sur le bouton « Saisir » ou « Traiter »

En cliquant dans la case « Données de base » vous pouvez saisir ou traiter les données de base d'un pigeon.

En cliquant dans la case « Achats/Ventes » vous pouvez gérer vos transactions

### Saisie des Données de base :

La case "Pays" on saisi la nationalité des pigeons étrangers, selon le code choisi.

Pour la saisie du matricule :

- Dans la 1ère case du champ 'Matricule' on met un 'F' pour les pigeons français, pour les pigeons allemands cette première case est utilisée pour les 4 premiers chiffres du matricule.
- Dans la 2ème case on saisi l'année. Dans la 3ème case on saisi le matricule (jusqu'à 7 chiffres)

Puis on saisi le sexe en cliquant avec la souris sur la position respective

Puis on saisi la race, l'éleveur, la robe (couleur)

## Modifications dans la fenêtre " traiter le fichier pigeons..."

## Saisir et traiter

Deux possibilités supplémentaires dans ce module:

- Vous pouvez saisir l'année et le N° du couple et vous pouvez saisir le N° du colombier.

Vous avez aussi une possibilité de faire un marquage spécial pour un pigeon particulièrement méritant.

**Exemple :** quand vous imprimez un pedigree, l'ensemble des cases de ce pedigree a une couleur unique.

Si vous avez un pigeon champion, ou un As-Pigeon, vous pouvez lui donner maintenant une couleur particulière

Pour le mettre en valeur dans le pedigree.

Lorsque les parents sont déjà saisis dans la base de données, il suffit de cliquer sur les jumelles de recherche pour rechercher le père ou la mère.

C'est pour cela qu'il est conseillé de saisir les origines d'un pigeon en commençant par les arrières grands parents.

On termine en saisissant les remarques importantes concernant le pigeon et on choisit éventuellement sa photo.

Puis on saisit le code du pigeon. Les codes auront été définis auparavant dans le menu

Il est possible de saisir des commentaires particuliers concernant ce pigeon en cliquant sur "Notes"

Après avoir vérifié l'exactitude de la saisie on confirme par "OK"

A tout moment on peut accéder au manuel en cliquant sur "Aide"

[Ajouter nouvelles race, couleur, amateur, code pigeon, pays](#)

## Achats /Ventes

## Saisir et traiter

**Traiter le fichier Pigeons**

Notes OK Interrompre

Données de base Achats/Ventes Carnet de bord

**Données Achats**

Pigeon acheté chez

Adresse

Date d'achat      Prix d'achat  
       

N° d'achat

Code d'achat

**Données vente**

Pigeon vendu à

Adresse

Date de vente      Prix de vente  
       

Ordre de Vente N°

Code vente

Cette fenêtre vous permet de gérer les achats et les ventes lorsque vous traitez le fichier pigeons.

Les adresses des vendeurs et des acheteurs sont automatiquement prises en compte à condition d'avoir été préalablement saisies dans le menu "Configuration" - - [Carnet d'adresses](#)

**Rubrique : Données de base**

**Rubrique Achats/Ventes**

**Rubrique Carnet de bord**

## Saisir et traiter

Chercher le Matric. ✕

Critères de sélection

N° de fin

De l'année

Sexe  
 Tous  
 Mâles  
 Femelles

Code pigeon

Matricule	S	Codes pigeons	Nom du Pigeon
09-1234567	-		
10-1025953	-		
10-1105001	-		
10-1132900	-		
10-1234567	M		
11-0106719	-		
11-1181226	-		
11-1181233	-		
11-1381223	-		
11-1381721	-		
12-0006678	-		
12-1072183	-		
12-1072198	-		
12-1072199	-		
12-1072583	-		
12-1072585	-		
12-1072589	-		
12-1072591	-		
13-0003322	-		
13-1392796	-		
13-1650362	-		
13-1650364	-		

- La fonction "Chercher", illustrée par des jumelles, vous permet de trouver avec une grande facilité le pigeon que vous voulez traiter.
- Il suffit d'indiquer les 3 derniers chiffres du matricule, et de choisir l'année, tous les pigeons ayant cette terminaison seront sélectionnés
  - Si vous voulez consulter toutes les années il ne faut rien mettre dans la case année.
- Si vous précisez l'année et le sexe, la sélection se fera en tenant compte de ces deux indications supplémentaires
- Si vous avez activé la case "Tous", la recherche se fera sur tous vos pigeons
- Vous pouvez également chercher selon les codes pigeons que vous avez déterminés dans le menu « Configuration »
- Une fois la liste affichée vous pouvez aussi vous déplacer avec les flèches de l'ascenseur pour trouver le pigeon recherché, ou bien utiliser les flèches situées sous la fenêtre.
- Lorsque le pigeon cherché est trouvé, confirmer par "OK".

### Notes

## Saisir et traiter

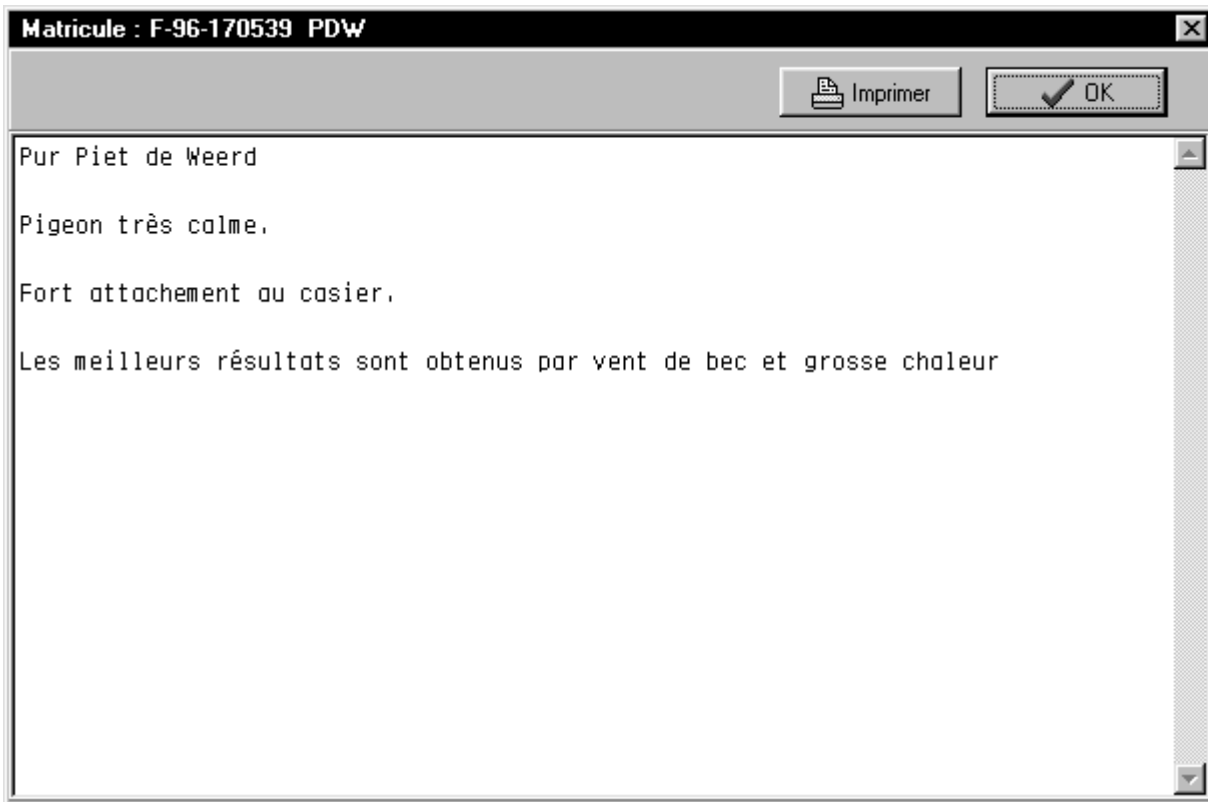

- Le Sous-Menu "Notes" vous sera très utile.

Il vous permet de noter toutes les observations que vous pouvez faire sur un pigeon, sa constitution, son comportement au colombier, son attachement au casier, ou au retour d'un concours etc... C'est une source de renseignements très précieuse.

Vous l'imprimerez au dos du pédigrée. Toute une page est à votre disposition.

## Colonie

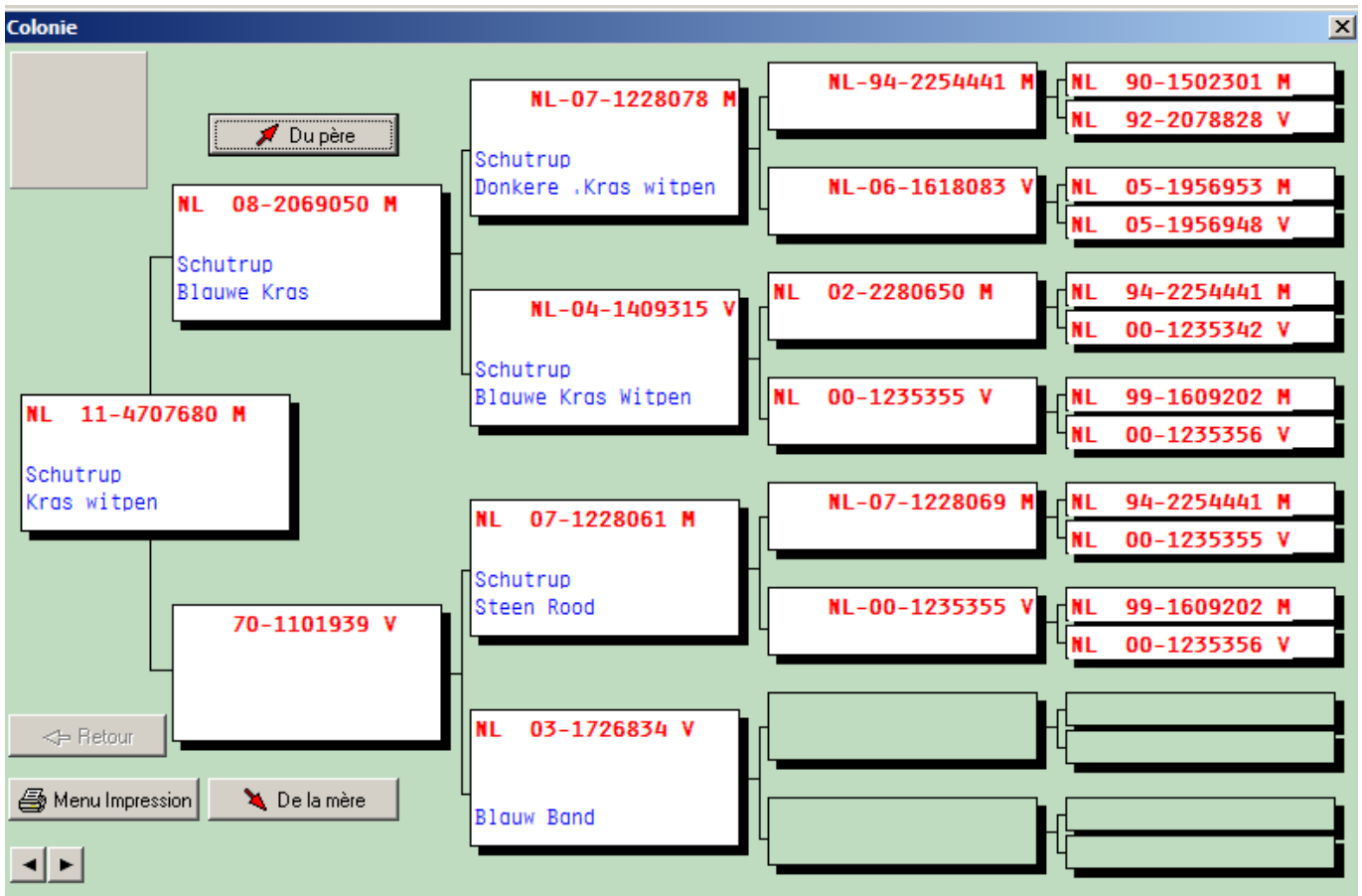

Vous pouvez consulter les origines d'un pigeon en cliquant sur "Colonie" celui-ci est alors affiché en 5 générations.

Vous avez alors les possibilités suivantes :

- Aller dans le menu impression
- Consulter les origines du père
- Consulter les origines de la mère
- Retour au pigeon

En cliquant sur la case d'un pigeon la fenêtre "Traiter le pigeon" s'affiche.

C'est une possibilité très intéressante car en affichant le pédigrée vous avez un aperçu des données manquantes, et celles-ci pourront alors être complétées très facilement.

La case "[Menu impression](#)" vous permet de gérer vos impressions

## Menu Impression

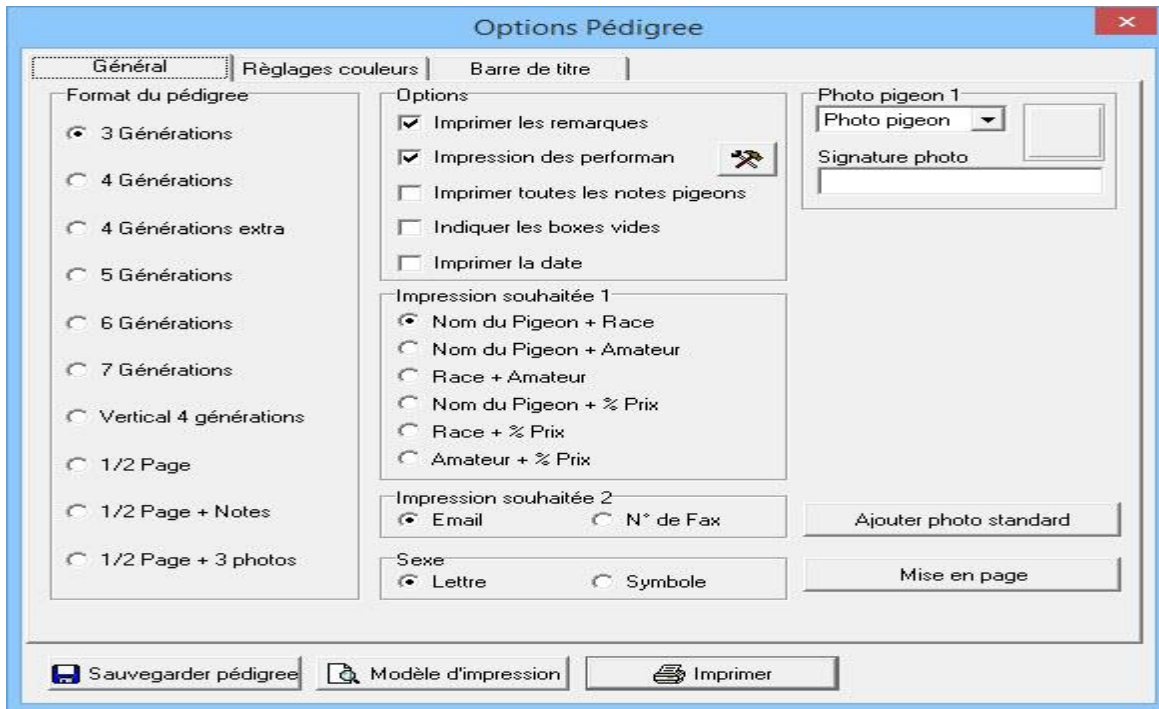

Dans ce menu vous définissez la forme et le contenu de votre pédigrée tel que vous désirez qu'il apparaisse à l'impression.

Dans l'illustration vous avez l'exemple d'un pédigrée sur une demi-page avec 3 photos : le pigeon, la mère, le père.

Vous avez de nombreuses possibilités :

### Général :

Choix du nombre de générations ; de 3 à 7

Impression des remarques

Impression des performances

Impression des photos. (Vous pouvez rajouter des photos personnelles de vos pigeons ou des photos des yeux, tout simplement en les copiant dans le répertoire C:\Winstam5)

Choix des photos et ajout de titre sous les photos (noms des pigeons)

Configuration de l'imprimante

Mise en page (Règlage des marges)

Vous pouvez sauvegarder le pédigrée sous forme de fichier pour l'utiliser sur Internet.

Vous pouvez afficher le pédigrée à l'écran, tel qu'il sera imprimé.

### Règlages couleurs

### Options du pédigrée pour l'impression.

## Menu Impression

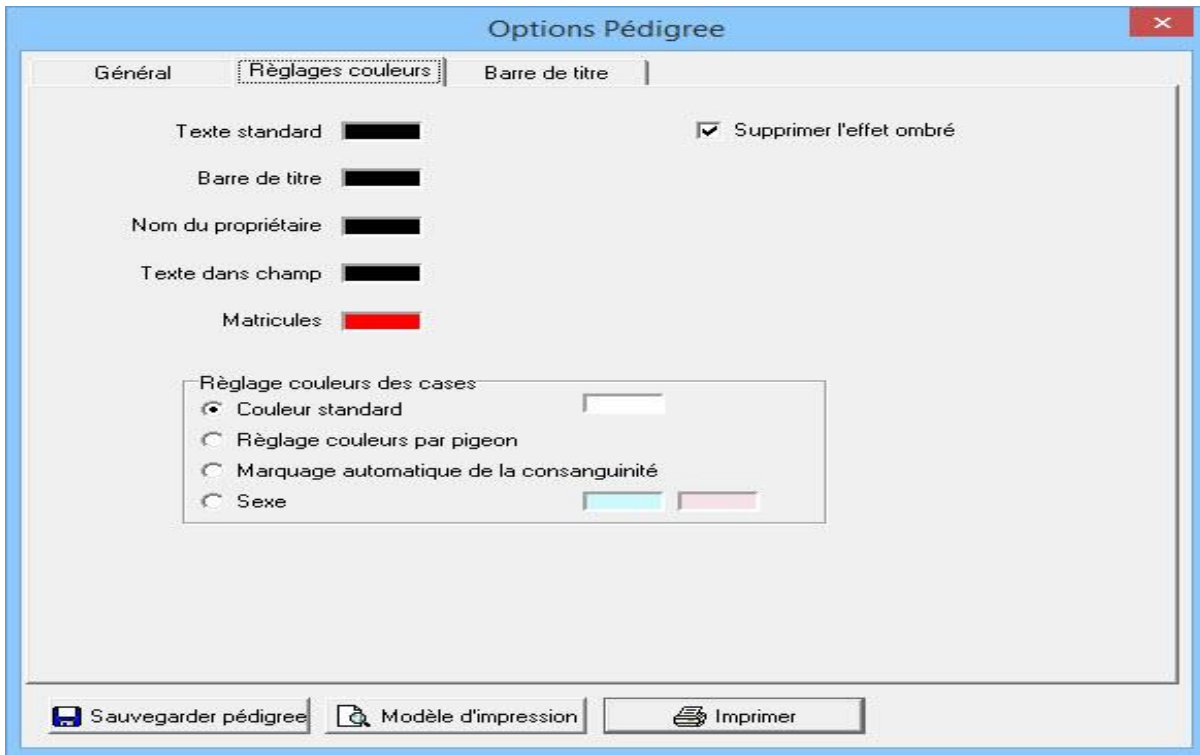

Dans ce module vous réglez l'apparence de votre pédigrée.

En cliquant sur « Règlages couleurs » vous pouvez modifier les couleurs des champs sous la colonne.

Pour la couleur des cases vous avez trois possibilités :

- Garder la couleur standard pour toutes les cases du pédigrée.
- Avoir un réglage couleur par pigeon, dans ce cas seul le pigeon à qui vous l'aurez attribué aura une couleur personnelle
- En activant « Marquage automatique de la consanguinité » les couleurs des cases seront uniformes sauf celles des pigeons consanguins

Nombreuses possibilités de choix des couleurs pour le pédigrée

- Couleur des textes
- Couleur des arrières plans

Activation ou désactivation des ombrages

Avant l'impression vous pouvez afficher à l'écran le résultat de vos réglages.

Vous pouvez sauvegarder le pédigrée sous forme de fichier pour l'utiliser sur Internet.

En cliquant sur une case pour en changer la couleur, la fenêtre ci-contre s'affiche, elle vous permet de créer une couleur originale

Cela vous donne la possibilité de créer un pédigrée vraiment personnalisé.

### Titre

Vous pouvez choisir l'apparence du titre, la langue, ou le nom du pigeon

## Menu Impression

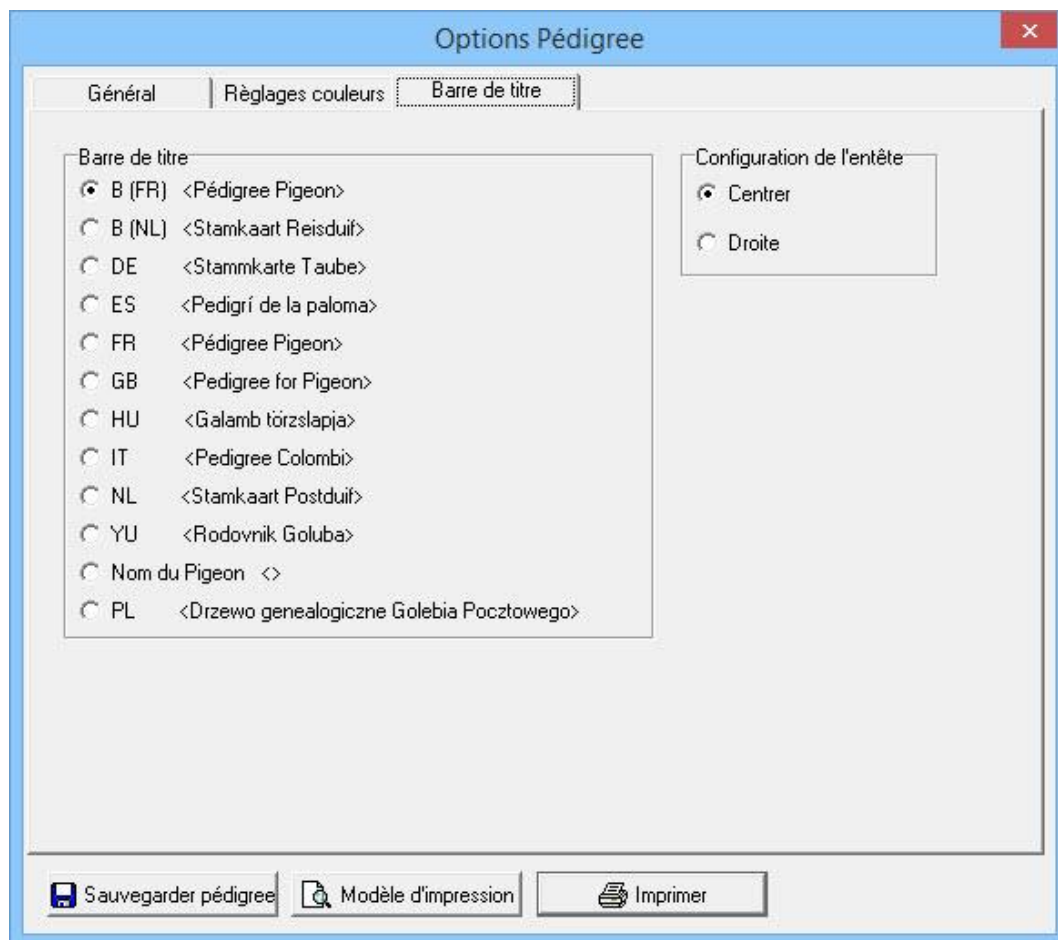

## Chercher le Matric

Chercher le Matric.

Critères de sélection

N° de fin

De l'année

Sexe  
 Tous  
 Mâles  
 Femelles

Code pigeon

Matricule	S	Codes pigeons	Nom du Pigeon
09-1234567	-		
10-1025953	-		
10-1105001	-		
10-1132900	-		
10-1234567	M		
11-0106719	-		
11-1181226	-		
11-1181233	-		
11-1381223	-		
11-1381721	-		
12-0006678	-		
12-1072183	-		
12-1072198	-		
12-1072199	-		
12-1072583	-		
12-1072585	-		
12-1072589	-		
12-1072591	-		
13-0003322	-		
13-1392796	-		
13-1650362	-		
13-1650364	-		

- La fonction "Chercher", illustrée par des jumelles, vous permet de trouver avec une grande facilité le pigeon que vous voulez traiter.
  - Il suffit d'indiquer les 3 derniers chiffres du matricule, et de choisir l'année, tous les pigeons ayant cette terminaison seront sélectionnés
    - Si vous voulez consulter toutes les années il ne faut rien mettre dans la case année.
  - Si vous précisez l'année et le sexe, la sélection se fera en tenant compte de ces deux indications supplémentaires
  - Si vous avez activé la case "Tous", la recherche se fera sur tous vos pigeons
  - Vous pouvez également chercher selon les codes pigeons que vous avez déterminés dans le menu « Configuration »
- Une fois la liste affichée vous pouvez aussi vous déplacer avec les flèches de l'ascenseur pour trouver le pigeon recherché, ou bien utiliser les flèches situées sous la fenêtre.
  - Lorsque le pigeon cherché est trouvé, confirmer par "OK".

### Critère de recherche

Un texte particulier peut être recherché simultanément pour un pigeon dans tous les menus

## Chercher le Matric

Chercher le Matric.

Aller vers | Abréviation | Etendu à | Concept de recherche

Concept de recherche

Matricule	S	Codes pigeons	Nom du Pigeon
09-1234567	-		
10-1025953	-		
10-1105001	-		
10-1132900	-		
10-1234567	M		
11-0106719	-		
11-1181226	-		
11-1181233	-		
11-1381223	-		
11-1381721	-		
12-0006678	-		
12-1072183	-		
12-1072198	-		
12-1072199	-		
12-1072583	-		
12-1072585	-		
12-1072589	-		
12-1072591	-		
13-0003322	-		
13-1392796	-		
13-1650362	-		
13-1650364	-		

## Menu Résultats concours

---

Ce menu est capital pour le suivi de la valeur sportive de votre colonie. Il est très important de saisir les paramètres concernant les concours, catégorie (Vitesse, Demi fond, Fond), la distance, le sens du vent, la force du vent, la température, le temps, le nombre de pigeons engagés aux différents niveaux du concours (16 niveaux possibles par concours)

Par la suite vous pourrez utiliser ces paramètres comme critères de sélection.

**Saisie des concours**  
**Saisie des résultats sportifs**  
**Supprimer les performances**  
**Performances par concours**  
**Performances par pigeon**  
**Chercher le meilleur pigeon**  
**Résultats de la saison**  
**Prix de tête du colombier**  
**Chargement des données classificateur**

## Manuel

Installation index

**Menu Fichier**  
**Menu Pigeons**  
**Menu Résultats concours**  
**Menu Reproduction**  
**Menu Extra**  
**Menu Configuration**  
**Menu Aide**

**Réponses aux questions**

## Saisie des concours

Dans ce menu vous pouvez saisir ou modifier les données des concours.  
La date est saisie sous le format suivant, ex : 01 04 2005  
Vous avez aussi la possibilité de modifier le N° d'un concours

Les concours sont différenciés en leur affectant une lettre, par exemple "F" pour un concours de fond, "D" pour le demi-fond et "V" pour la vitesse ; suivie du numéro du concours. Exemple F01 pour le 1er concours de fond, V01 pour le 1er concours vitesse etc...

Ceci permettra par la suite de sélectionner facilement les concours selon leur catégorie.  
Les jumelles de recherche permettent de consulter la liste des concours.

On saisi également la distance, les données météo, et dans chaque niveau, le nombre de pigeons engagés.

La fonction "Notes" permet de saisir des commentaires personnels détaillés concernant le déroulement d'un concours.

Après chaque concours saisi, cliquez sur "Enregistrer" .  
Quand tous les concours sont saisis cliquez sur "OK".

### [Graphiques](#)

## Saisie des résultats sportifs

Ceci est sans doute l'une des tâches les plus importantes pour le colombophile. En appliquant les quelques conseils suivants elle sera grandement facilitée.

Tout d'abord, si ce n'est pas déjà fait, allez dans le menu « Pigeons » et attribuez un code commun à chaque pigeon faisant partie de l'équipe de jeu de la saison, par exemple : J (Ce code aura préalablement été saisi dans le menu « Configuration »)

Pour saisir les pigeons ayant été enlogés sur un concours il suffira de sélectionner toute l'équipe de jeu, puis de supprimer ceux qui n'ont pas été enlogés.

Pour cela cliquez sur les jumelles à coté du matricule ; l'écran suivant apparaît :

Chercher le Matric.

Aller vers | Abréviation | Etendu à | Concept de recherche

Critères de sélection

N° de fin

De l'année

Sexe  
 Tous  
 Mâles  
 Femelles

Code pigeon

Lancer la sélection

Matricule	S	Codes pigeons	Nom du Pigeon
09-1234567	-		
10-1025953	-		
10-1105001	-		
10-1132900	-		
10-1234567	M		
11-0106719	-		
11-1181226	-		
11-1181233	-		
11-1381223	-		
11-1381721	-		
12-0006678	-		
12-1072183	-		
12-1072198	-		
12-1072199	-		
12-1072583	-		
12-1072585	-		
12-1072589	-		
12-1072591	-		
13-0003322	-		
13-1392796	-		
13-1650362	-		
13-1650364	-		

OK Interrompre

## Saisie des résultats sportifs

Faites une sélection sur le code précédemment choisi ( J ) - Tous les pigeons ayant le code J sont affichés.

Clickez sur « Tout prendre en compte » - Toute la liste apparaît à droite de la fenêtre de saisie.

Il faut maintenant supprimer les pigeons n'ayant pas participé au concours. Pour cela, sélectionner le pigeon en le mettant en Surbrillance, puis cliquer sur la case " - " à droite des jumelles.

### Résultats

Pour chaque niveau on saisi le prix remporté, puis d'après la liste de résultats, on saisi les points "as-pigeon" et les points "championnat" remportés par le pigeon. Si le classificateur ne fourni pas ces points, vous pouvez les élaborer vous-même en appliquant par exemple la formule suivante:

$$\text{Points} = \frac{(\text{Nbre de prix} + 1) - \text{Prix obtenu}}{\text{Nbre de rix}} \times 100 = \text{Points As-Pigeons}$$

$$\text{Points as-Pigeons} + \text{Distance moyenne} = \text{Points championnat}$$

Il est impératif de saisir tous les pigeons enlogés par l'amateur, même ceux qui ne se sont pas classés.

Si le pigeon n'a pas été classé on sélectionne le pigeon et on clique sur "Enregistrer"

### Données performance

## Supprimer les performances

[Supprimer les performances par pigeon](#)  
[Supprimer les performances par concours](#)  
[Supprimer les concours et résultats d'après date](#)

### Supprimer les performances par pigeon

Permet de supprimer tout le palmarès d'un pigeon

### Supprimer les performances par concours

Permet de supprimer tous les résultats d'un concours d'après sa date et son N°.

### Supprimer les concours et résultats d'après date

Permet de supprimer les résultats de tous les concours d'une période choisie.

## Performances par concours

Année: 2014

Chercher le concours Imprimer Notes

Tri: Matricule Place

Afd10 Rayon 1 ccwest98 FNN Ver Niveau 6 Niveau 7 NPO FNNRAY

Date du concours	N° du concours	Lieu de lâcher	Distance	Direction du vent	Description du vent	Temps	Tempe	Enlog.
19-04-2014	V16	Wijchen	161,340					1
26-04-2014	V17	Wijchen	161,340					
17-05-2014	M20	Asse Zelik.	297,031	NO	NO			

Matricule	S	Nom du Pigeon	Vitesse	Remarque	Heure d'arrivée	Prix	Points	Coeff.
11-1181482	M		781,307		14:41:30			
11-4707653	M		957,507		14:03:30			
12-1072282	V		925,115		14:09:24			
12-1072302	M		773,565		14:43:34			
13-1650994	V		1126,938		13:38:10			
13-1650996	M							
13-1651000	M		666,648		15:17:01			
13-4726902	V		1217,660		13:27:30	1554	634,50	

Colonie

Dans cette fenêtre vous pouvez consulter les performances réalisées par vos pigeons dans un concours choisi.

Vous choisissez d'abord le niveau du concours (société, groupement, entente, fédéral etc...)

Vous pouvez choisir ce concours au moyen des jumelles, ou bien en vous déplaçant avec l'ascenseur dans la liste des concours et cliquer sur le concours recherché. (Fenêtre rose)

Vous pouvez consulter ces performances selon les différents niveaux, société, groupement, fédéral etc...

Vous pouvez afficher les résultats selon le "Matricule" ou selon la "Place", pour cela il faut cliquer sur le bouton correspondant dans la case "Tri".

Vous avez également la possibilité de consulter vos notes concernant ce concours.

Vous pouvez imprimer ces résultats

## Performances par pigeon

Performances individuelles

Afd10 | Rayon 1 | ccwest98 | FNN | Ver | Niveau 6 | Niveau 7 | NPD | FNNRAY

Matricule	Pays	Sexe	Robe	Codes pigeons	Père	Mère
13-4726953	NL	V	Kras.	VE	11-4714898	11-4714900
13-4726954	NL	V	Kras.	VE	11-1082469	11-4702002
13-4726955	NL	-	Kras.		11-1082469	11-4702002
13-4726956	NL	M	Donkere .Kras witpen	K	07-1360471	12-4710834

Date du concours	N° du concours	Lieu de lâcher	Vitesse	Remarque	Ind.	Prix	Pig.Enl.	Points	Coeff.
13-07-13	J28	Ommen R1-2	944,025		7		263		
20-07-13	J29	Zutphen R1-2			5		257		
03-08-13	J31	Wijchen	476,796		9		241		
26-04-14	V17	Wijchen	1036,556		15		376		
17-05-14	M20	Asse Zelik.	716,284		29				
24-05-14	E21	Sezanne			10		190		

Sélectionner la date  
 De 1 1 2014 jusqu'à 31 12 2014

Selection d'après designés  
 Designés [ ] nombre

Chercher le Matric. Meilleures performances Imprimer Diagramme

Dans cette fenêtre vous pouvez consulter les performances réalisées par un pigeon durant une période choisie, en activant la petite case.

Vous choisissez d'abord le niveau du concours (société, groupement, entente, fédéral etc...)

Vous pouvez choisir ce pigeon au moyen des jumelles, ou bien en vous déplaçant avec l'ascenseur dans la liste des pigeons et cliquer sur le pigeon recherché.

Vous pouvez consulter ces performances selon les différents niveaux, société, groupement, fédéral etc...

Vous pouvez sélectionner les résultats selon l'ordre d'inscription, pour cela il faut cliquer sur le bouton "Designés" dans la case "Sélection d'après designés", dans le champ "nombre" on saisi le nombre d'inscrits, 2 - 3 - 5 etc....

Vous pouvez également afficher la liste d'après les meilleurs résultats.

Vous pouvez imprimer ces résultats

## Meilleures performances par pigeon

Dans le menu "Configuration" on peut maintenant sélectionner les critères désirés  
(Ex:Concours au-delà de 500 km etc...)

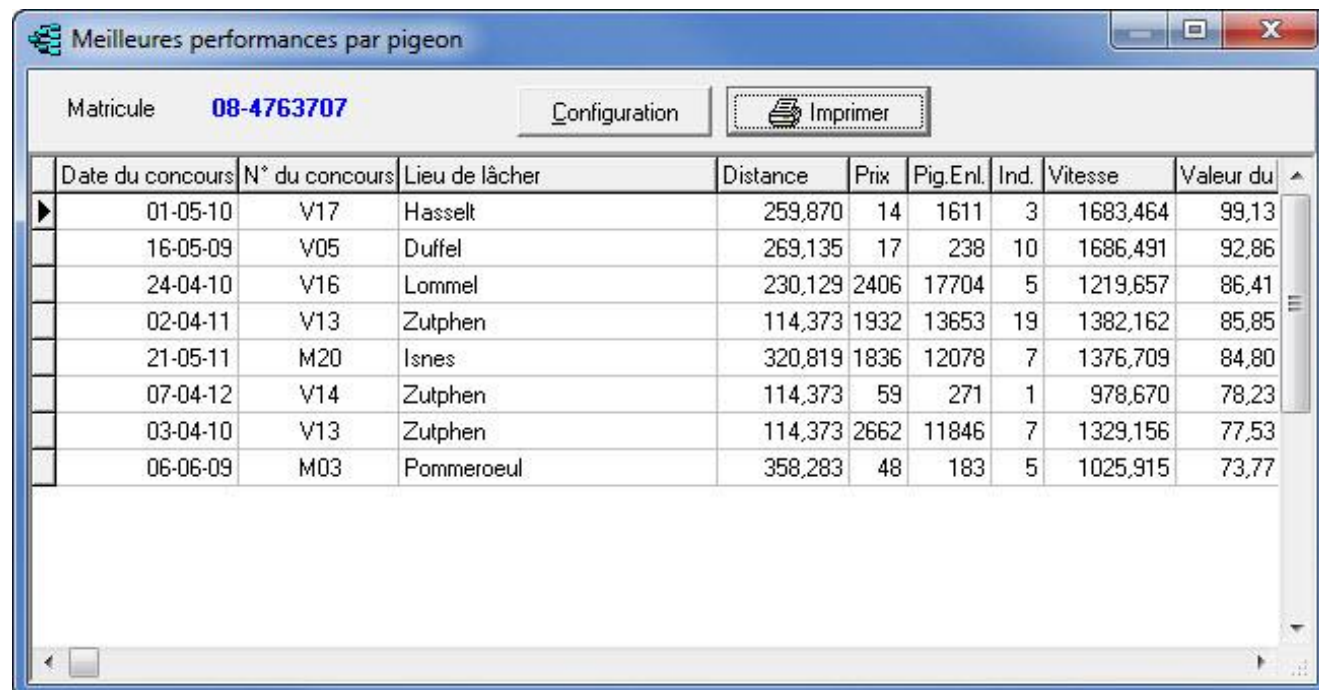

Date du concours	N° du concours	Lieu de lâcher	Distance	Prix	Pig.Enl.	Ind.	Vitesse	Valeur du
01-05-10	V17	Hasselt	259,870	14	1611	3	1683,464	99,13
16-05-09	V05	Duffel	269,135	17	238	10	1686,491	92,86
24-04-10	V16	Lommel	230,129	2406	17704	5	1219,657	86,41
02-04-11	V13	Zutphen	114,373	1932	13653	19	1382,162	85,85
21-05-11	M20	Isnes	320,819	1836	12078	7	1376,709	84,80
07-04-12	V14	Zutphen	114,373	59	271	1	978,670	78,23
03-04-10	V13	Zutphen	114,373	2662	11846	7	1329,156	77,53
06-06-09	M03	Pommeroetul	358,283	48	183	5	1025,915	73,77

## Chercher le meilleur pigeon

Matricule	Nom du Pigeon	S	Nombre de c	Nombre de F	Valeur du prix	Points	% Prix
13-4726902		V	2	2	90,66	664,00	100,00
13-4726940		M	2	1	40,49	157,80	50,00
13-4726917		M	2	1	39,33	115,90	50,00
11-1181482		M	2	1	38,36	81,40	50,00
11-4707653		M	1	0	0,00	0,00	0,00
12-1072282		V	2	0	0,00	0,00	0,00
12-1072302		M	2	0	0,00	0,00	0,00
13-1650994		V	2	0	0,00	0,00	0,00
13-1650996		M	1	0	0,00	0,00	0,00
13-1651000		M	1	0	0,00	0,00	0,00
13-4726903		M	2	0	0,00	0,00	0,00
13-4726905		M	2	0	0,00	0,00	0,00
13-4726906		M	1	0	0,00	0,00	0,00
13-4726911		M	2	0	0,00	0,00	0,00
13-4726912		M	2	0	0,00	0,00	0,00
13-4726923		M	2	0	0,00	0,00	0,00

Cette fenêtre vous permet de lister vos pigeons sur chaque niveau de concours selon différents critères de tri, ceci dans une période déterminée.

1 - d'après la valeur du prix (Moyenne sur tous les concours)

Pour chaque prix obtenu une "valeur de prix" est calculée, ce calcul tient compte de la place du pigeon et du nombre de pigeons participants :  $(\text{Nombre de pig.} - \text{place}) / \text{Nbre de pigeons}$

2 - d'après le pourcentage de prix remportés par rapport aux engagements

(C'est pourquoi il faut saisir le pigeon même s'il ne s'est pas classé)

3 - d'après le total des points (Moyenne sur tous les concours)

4 - d'après des critères supplémentaires choisis en cliquant sur "Etendu à"

Pour chaque critère le programme calcule une valeur moyenne, sur la totalité des concours

Indiquer d'abord la période souhaitée en saisissant les dates.

Indiquer le niveau souhaité, société- groupement- fédéral etc...

Indiquer la nature des concours que vous souhaitez prendre en compte en saisissant la 1ère lettre : "V" pour la vitesse, " D" pour le demi-fond, "F" pour le fond.

Si vous ne désirez prendre en compte qu'un seul concours vous donnez son N° après la lettre

Si vous désirez prendre en compte tous les concours vous mettez un astérisque " \* "

Indiquer le critère de tri souhaité en cochant sur l'une des trois cases

Clickez sur "Sélectionner"

## Résultats de la saison

### Vue d'ensemble des résultats sportifs de la saison

Dans ce menu vous avez la possibilité de choisir quels concours prendre en compte pour afficher les prix et les points des pigeons.

Après ouverture du menu tous les concours sont affichés dans la colonne de gauche. Vous pouvez choisir l'année à prendre en compte.

Pour sélectionner un concours vous cliquez deux fois sur celui-ci. Vous pouvez choisir et activer plusieurs concours.

Dans la colonne de droite vous choisissez le niveau qui vous intéresse, ainsi que le code pigeon éventuel.

Puis vous choisissez la sélection selon points ou prix.

En cliquant sur « Imprimer » l'impression est lancée.

Si vous cliquez sur « par couple » les parents du pigeon sont fichés également.

N° d	Date	Lieu de lâcher	Matricule	V16 19-04	V17 26-04	M20 17-05	E21 24-05	Total	Km/Prix
> V16	19-04	Wijchen	13-4726902 V	1554	-	-	836	2	693,703
> V17	26-04	Wijchen	11-1181482 M	-	-	-	2282	1	532,363
> M20	17-05	Asse Zelik. NO	13-4726917 M	3265	-	-	-	1	161,340
> E21	24-05	Sezanne ZO	13-4726940 M	2909	-	-	-	1	161,340
			11-4707653 M	-	-	-	-	0	0,000
			12-1072282 V	-	-	-	-	0	0,000
			12-1072285 V	-	-	-	-	0	0,000
			12-1072302 M	-	-	-	-	0	0,000
			13-1650994 V	-	-	-	-	0	0,000
			13-1650996 M	-	-	-	-	0	0,000
			13-1651000 M	-	-	-	-	0	0,000
			13-4726903 M	-	-	-	-	0	0,000
			13-4726905 M	-	-	-	-	0	0,000
			13-4726906 M	-	-	-	-	0	0,000
			13-4726911 M	-	-	-	-	0	0,000
			13-4726912 M	-	-	-	-	0	0,000
			13-4726921 V	-	-	-	-	0	0,000
			13-4726923 M	-	-	-	-	0	0,000
			13-4726925 M	-	-	-	-	0	0,000
			13-4726927 V	-	-	-	-	0	0,000

## Prix de tête du colombier

Ici, vous obtenez un aperçu des premiers prix em seconde dans votre grenier

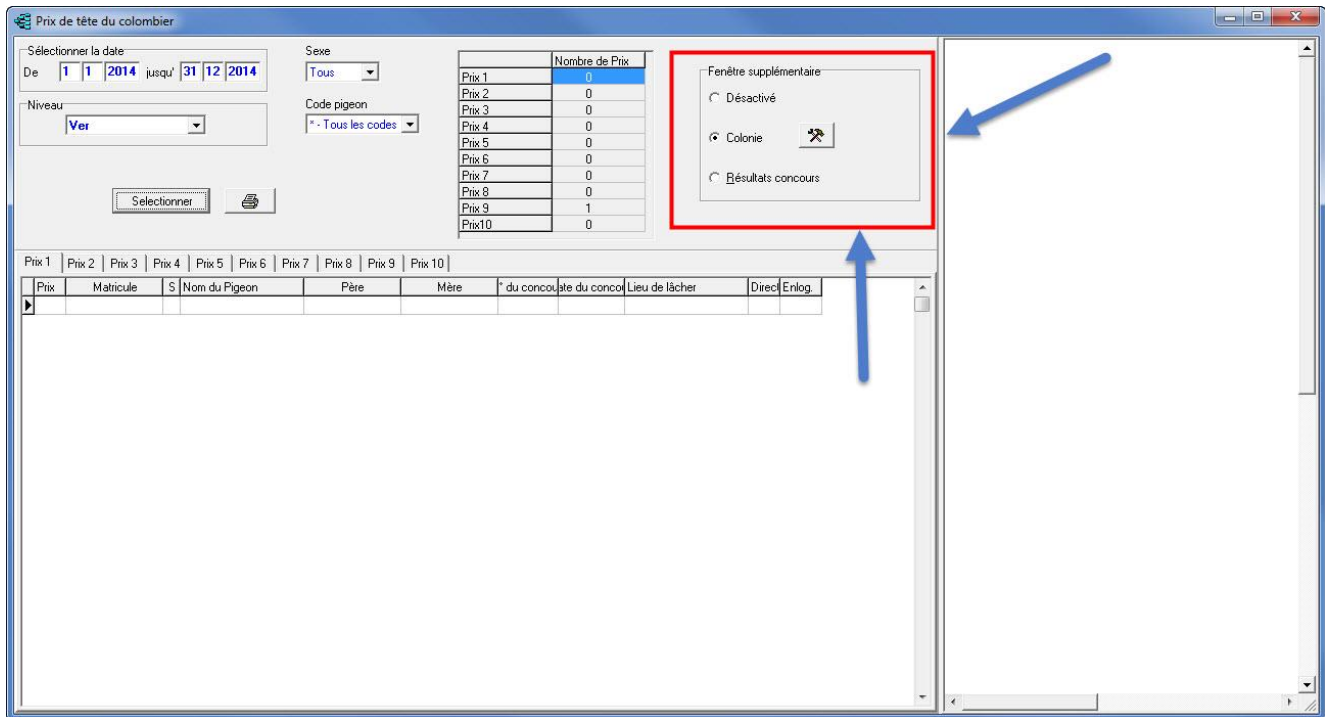

Nouveau  
dans la  
version 8  
Compustam

écran pigeons

- Pedigrees de lecture instantanée
- Direct performances graphiques
- pigeons tri réversibles
- Dernière sélection choisie reste sur le code de pigeon et le sexe

## Graphiques

Dans les graphiques vous pouvez voir directement les performances d'un pigeon. Vous pouvez également régler l'affichage. Vous pouvez choisir les couleurs pour reproduire distinctement les graphiques.

Vous pouvez afficher au maximum 3 catégories.

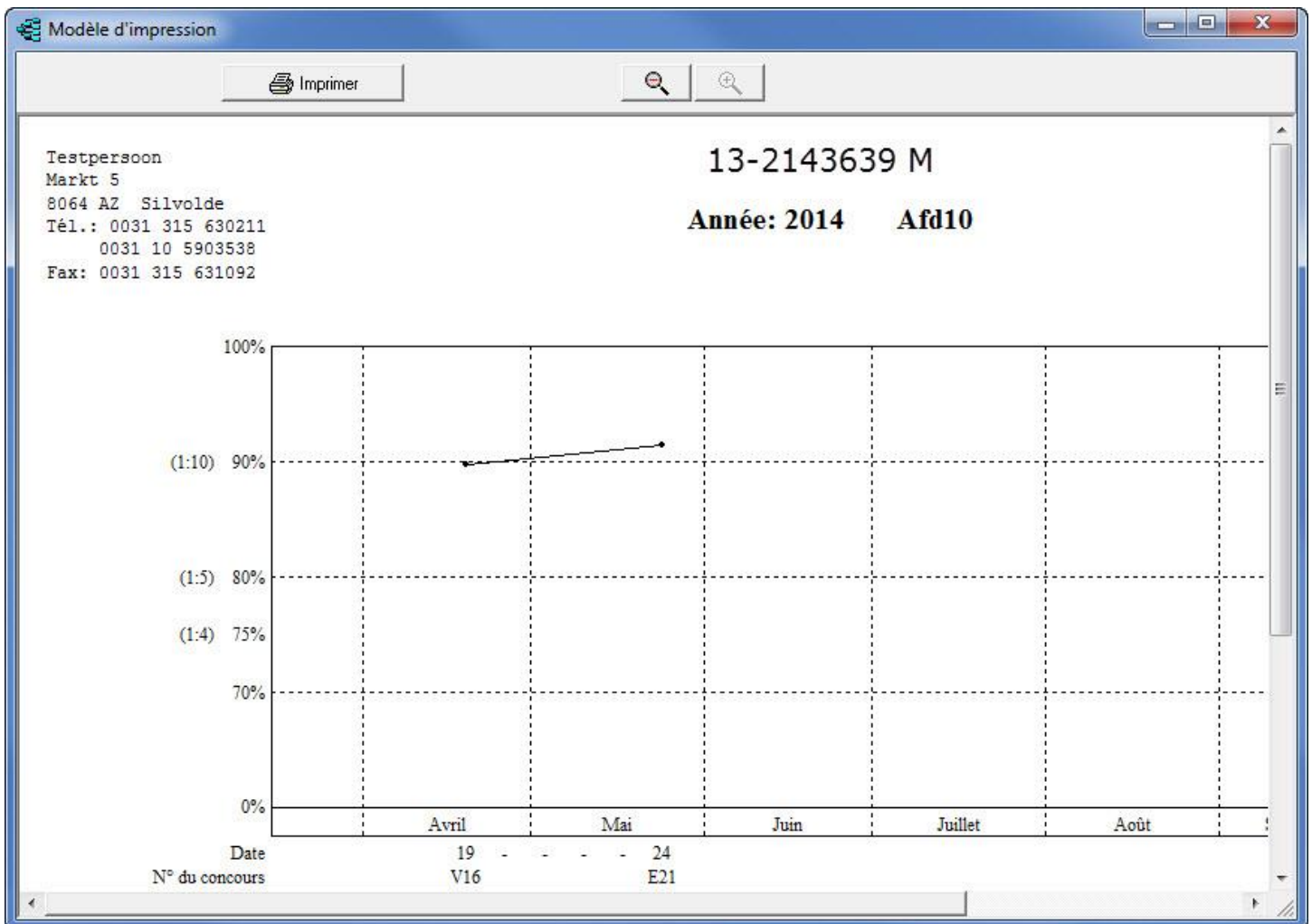

## Aperçu hebdomadaire/Mensuel

Vous pouvez imprimer chaque aperçu au choix

Modèle d'impression

Imprimer

Avril 2016

Lundi	Mardi	Mercredi	Jeudi	Vendredi	Samedi	Dimanche
				1	2	3
4	5	6	7	8	9	10
11	12	13	14	15	16	17
18	19	20	21	22	23	24
25	26	27	28	29	30	

Compuclub © Compustam-Calendar

## Chargement des données classificateur

Si le classificateur est en mesure de vous fournir vos résultats sur disquette vous n'avez aucune saisie à faire.

Il suffit de se placer sur « Chargement données classificateur » et d'insérer la disquette. Pour connaître la structure du fichier il faut contacter Compuclub

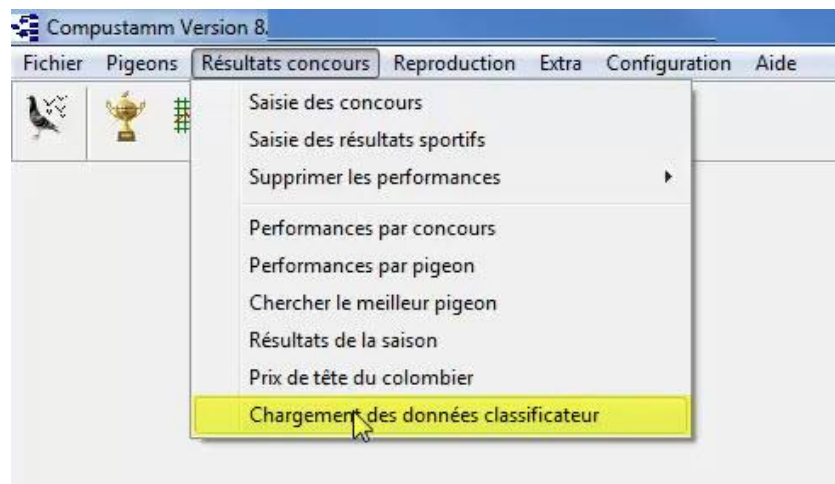

## Menu Reproduction

---

Choix et détermination des dates  
Consulter les données élevage  
Saisie de la descendance  
Insérer les séries de bagues  
Descendance par pigeon  
Pédigrée provisoire  
Liste des accouplements  
Descendance par couvée  
Fiches de casiers  
Listes des jeunes  
Chercher jeune données élevage  
Copier année de reproduction

## Manuel

Installation index

Menu Fichier  
Menu Pigeons  
Menu Résultats concours  
Menu Reproduction  
Menu Extra  
Menu Configuration  
Menu Aide

Réponses aux questions

## Choix et détermination des dates

Étape	Date	Jour
Date accoupl.	25 11 2015	Mercredi
Nombre de jours jusqu'à la ponte	10	
Oeuf 1	05 12 2015	Samedi
Couvaison (2 <sup>èm</sup> oeuf)	07 12 2015	Lundi
Couvaison 10 jours	17 12 2015	Jeudi
Piqués	24 12 2015	Jeudi
Date d'éclosion	25 12 2015	Vendredi
Jeune 7 jours	01 01 2016	Vendredi
Jeune 14 jours	08 01 2016	Vendredi
Jeune 21 jours	15 01 2016	Vendredi
Sevrage	20 01 2016	Mercredi

Buttons: Calculer, Imprimer

### Supposons que vous voulez à l'élevage d'hiver

Vous recevrez 1 anneau janvier de l'administrateur de l'anneau vous souhaitez directement aux jeunes glisser

Vous pouvez avoir un jeune nouvellement anneaux environ 7 jours

Vous remplissez ensuite derrière "garçon 7 jours" la date. Dans ce cas, 01/01/2016 convertit directement le programme à partir des dates différentes

Vous pouvez voir la meilleure date couple est de 25 Novembre 2015 À un temps de conduite de 10 jours.

Faire les oiseaux depuis plus de 10 jours et le lien entre le 1<sup>er</sup> oeuf vous pouvez bien sûr le nombre de Augmenter ou diminuer jours.

Et aussitôt, le programme calcule la nouvelle date de couple.

### avantages:

- Maintenant, vous n'avez pas à compter de la date sur le calendrier lui-même
- Si vous voulez passer des vacances entre les deux peut être un moyen rapide pour calculer un couple de date idéale
  - afin que vos oiseaux se reproduisent pendant votre absence
- Vous pouvez calculer de cette façon lorsque vous avez le garçon de sevrage prêt
- Vous pouvez imbriquer une position idéale pour les vols calculent

# Saisie des accouplements

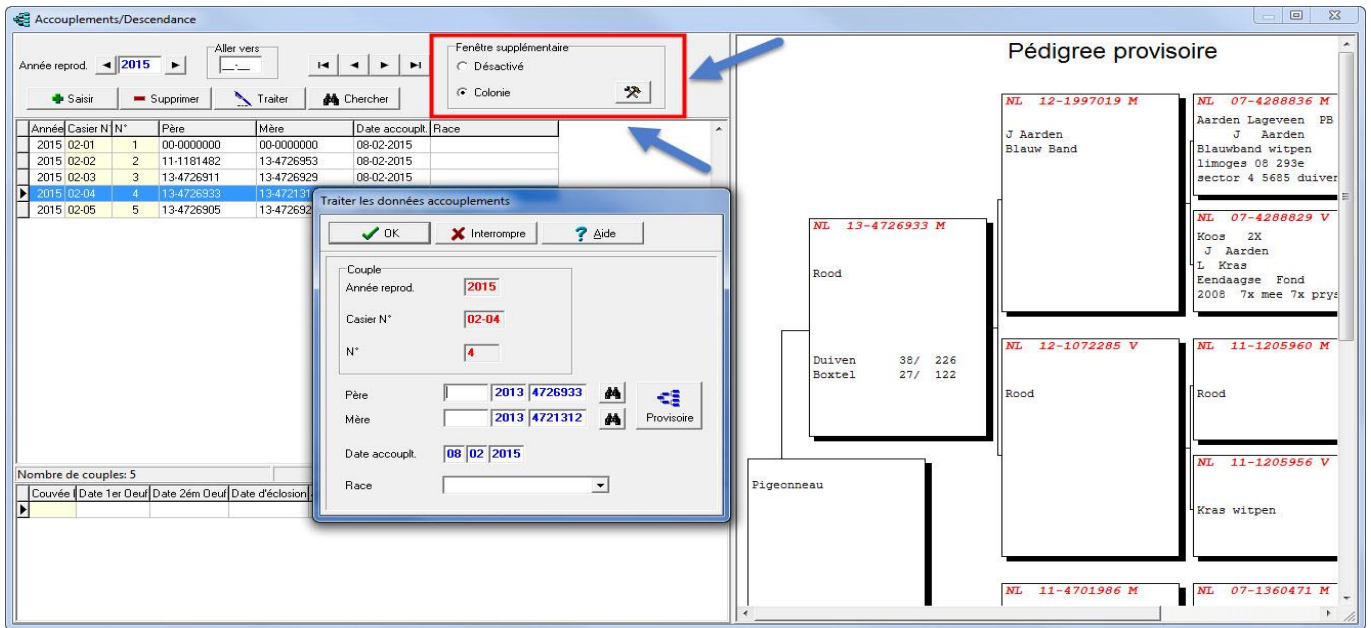

Nouveau  
dans la  
version 8  
Compuclam

écran pigeons

- Pedigrees de lecture instantanée
- Direct performances graphiques
- pigeons tri réversibles
- Dernière sélection choisie reste sur le code de pigeon et le sexe

En cliquant sur le bouton Ajouter pour ajouter un nouveau troupeau  
 Si vous cliquez sur le bouton modifier , double-cliquez pour modifier le couple que vous pouvez éditer / modifier ce couple  
 En cliquant sur le bouton Supprimer pour supprimer le couple sélectionné.  
 Ceci est indiqué par la barre bleue avec triangle noir là pour voir l'explication  
 Si vous double-cliquez sur une paire particulière de garçon vous directement à la culture de l'écran de Maintenance

Avec le nouveau couple entrée remplissage loft / cuisson ne po  
 Par exemple . vous avez un couple de loft et 2 dans le 3ème colombier de reproduction est alors le remplir comme suit: **02-03**  
 avec numéro de série , les moyens suivants .  
 au 1er lien de quelque coq dans un loft détermine / loft élevage devient numéro 1  
 si le même coq overgekoppeld avec une nouvelle poule obtenir le numéro 2  
 cette bite à nouveau, puis se lié à ce numéro d'ordre 3 , etc  
 Avec des jumelles , vous pouvez voir le regard sur la bite ou pigeons  
 entrez la date dans le couple et la course , vous pouvez remplir

Avec le bouton Pro Forma, vous pouvez également voir un pedigree Pro Forma. Vous pouvez également en fonction de la colombe codes sélectionnée laisse avec les pères et les mères et sélectionnez ce couple avec le bouton. Le couple de prendre à parcourir et de la culture d'information

## Consulter les données élevage

Cette fenêtre vous permet d'avoir une vue d'ensemble de vos données "Elevage". Au moyen de la souris vous vous déplacez dans la liste, vous mettez le couple qui vous intéresse en surbrillance. Dans la fenêtre du bas toute la descendance de ce couple est affichée.

Astuce: Il est préférable de procéder de cette façon par des jumelles pour regarder. les pigeons Si vous tapez les pigeons va immédiatement mal et il n'ya pas de haricot souches bonne montré. Si vous regardez les oiseaux avec des jumelles est le lien fait et les codes de pays montrent directement la bonne

den et là, si vous avez une famille fait également usage. codes de pays appropriés Si vous avez entré ce pays Codes fois bon et vous faire un ou plusieurs pigeons liste loft alors qu'ils sont encore bien

## Saisie de la descendance

Dans cette fenêtre, en utilisant les fiches de casiers, vous saisissez la descendance par couvée.

Vous recherchez d'abord le couple à traiter au moyen des jumelles.

Puis vous cliquez sur la couvée. Vous saisissez la date de ponte et le matricule pour chaque jeune.

Le matricule peut être cherché au moyen des jumelles si vous avez saisi précédemment la série de bagues dans "Insérer série de bagues matricules".

Vous cliquez sur "Fichier pigeons" pour enregistrer le jeune dans la base de données.

Vous saisissez la date d'éclosion et les remarques éventuelles.

Vous cliquez sur "Enregistrer" et vous passez au couple suivant.

Quand la saisie des couples est terminée vous cliquez sur "OK"

Astuce: Il est préférable de procéder de cette façon par des jumelles pour regarder les pigeons. Si vous tapez les pigeons va immédiatement mal et il n'y a pas de haricot souches bonne montré. Si vous regardez les oiseaux avec des jumelles est le lien fait et les codes de pays montrent directement la bonne

den et là, si vous avez une famille fait également usage. codes de pays appropriés Si vous avez entré ce pays Codes fois bon et vous faire un ou plusieurs pigeons liste loft alors qu'ils sont encore bien

## Insérer les séries de bagues

Avant de commencer à saisir les pigeonneaux vous pouvez saisir des séries de bagues.  
Si vous avez acquis une série de jeunes auprès d'un autre amateur vous pouvez saisir le nom.

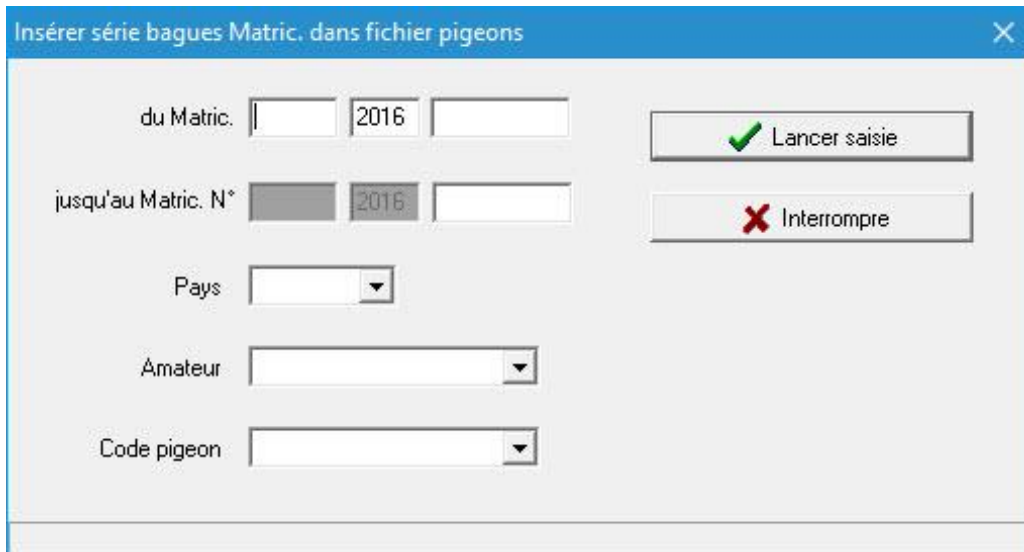

Insérer série bagues Matric. dans fichier pigeons

du Matric. | 2016

jusqu'au Matric. N\* 2016

Pays

Amateur

Code pigeon

Lancer saisie

Interrompre

**Nouveau** dans Compustam saisie du code 7 pigeons importer directement série d'anneau

# Descendance par pigeon

Nouveau  
dans la  
version 8  
Compustam

écran pigeons

- Pedigrees de lecture instantanée
- Direct performances graphiques
- pigeons tri réversibles
- Dernière sélection choisie reste sur le code de pigeon et le sexe

Cette fenêtre vous permet de rechercher la descendance d'un pigeon.  
 Vous recherchez le pigeon au moyen des jumelles.  
 Vous saisissez le nombre de générations qui vous intéresse.  
 Vous cliquez sur "Sélectionner" et vous avez les enfants et petits-enfants de ce pigeon jusqu'à la génération, de votre choix.

## Pédigrée provisoire

Cette fonction est très importante pour constituer vos couples, elle permet d'avoir tout de suite un aperçu du pédigrée des jeunes, éventuellement de changer de partenaire si nécessaire.

Vous donnez deux parents par saisie manuelle ou via l'option de recherche et Compustam génère pour la Pro-Forma pedigree de cinq générations.

Avec les flèches vous pouvez faire défiler vers l'arrière ou vers l'avant à travers les coqs et les poules

Si vous cliquez sur le code du bouton vous pouvez colombe colombe codes que vous voulez voir à parcourir seulement. Par exemple. seulement les coureurs et les éleveurs d'une race particulière. Selon les codes de pigeon

Faites défiler les options "pour la mère et le père de vous générations illimités

Utilisation de la fonction d'impression de Pro Forma pedigree sur papier

# Pédigrée provisoire

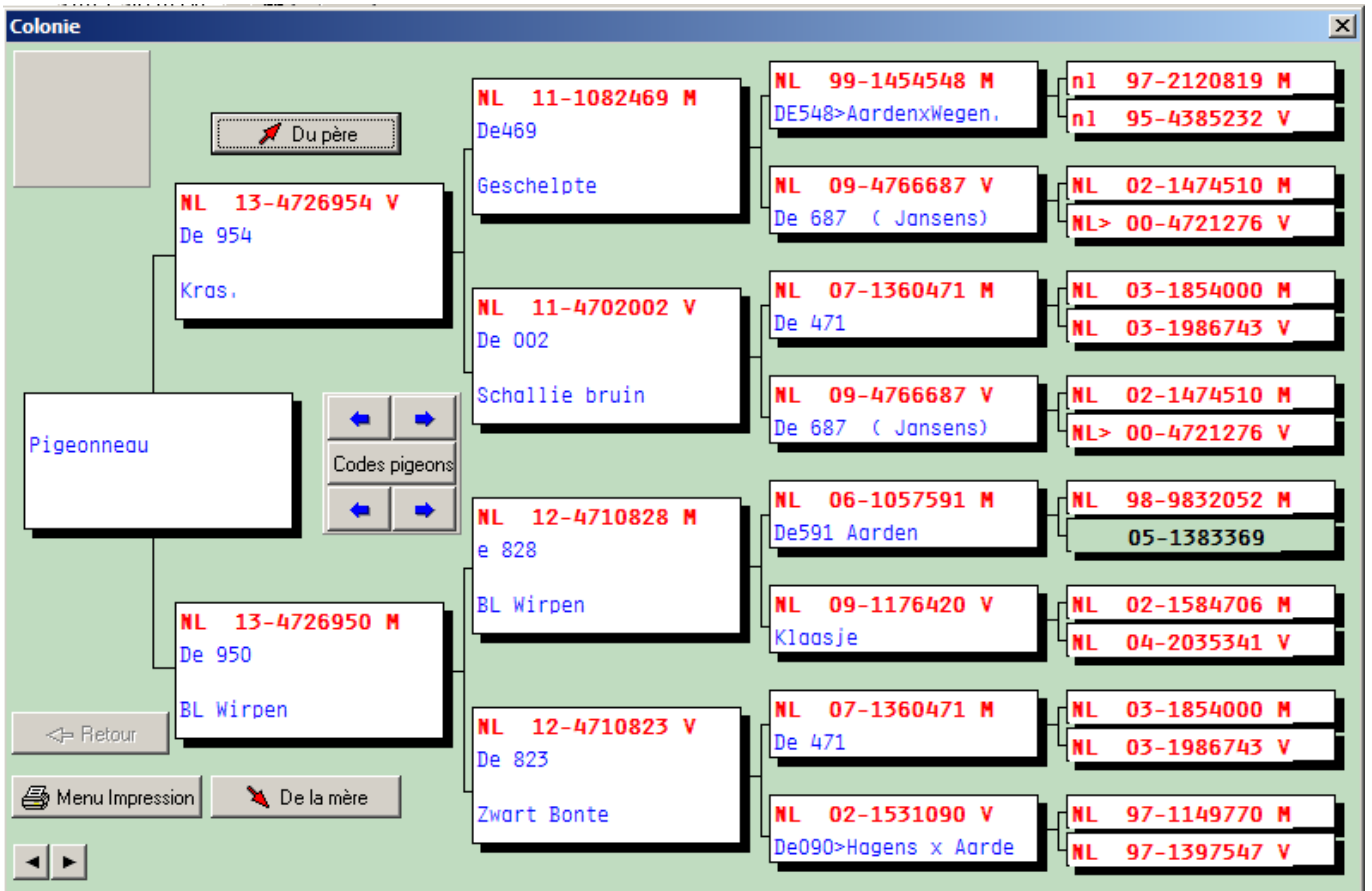

## Liste des accouplements

Casier N°	Cple. N°	Père	Race du père	Mère	Race de la mère	Date accoupl.
-----------	----------	------	--------------	------	-----------------	---------------

Cette fenêtre permet d'avoir une vue d'ensemble des accouplements selon les années.

Vous pourrez y consulter les accouplements des années précédentes lors de la préparation des accouplements

## Descendance par couvée

Descendance par couvée

Année reprod: 2016    Couvée N°: 1    Sélectionner    Imprimer

Casier N°	Cple. N°	Oeuf 1	Oeuf 2	Date d'éclosio	Jeune 1	Robe jeune 1	S1	Jeune 2	Robe jeune 2	S2	Remarque
0201	1	01-03	03-03	21-03	16-1230300						
0202	2										
0203	3										
0204	4										
0205	5										
0206	6										
0207	7										
0208	8										
0209	9										
0210	10										
0211	11										
0212	12										
0501	1										
0502	1										
0503	1										
0504	1										
0505	1										
0506	1										
0507	1										
0508	1										
0509	1										
0510	1										
0511	1										
0512	1										
0513	1										
0514	1										

Cette fenêtre permet d'avoir une vue d'ensemble des jeunes, par couvée.

## Fiches de casiers

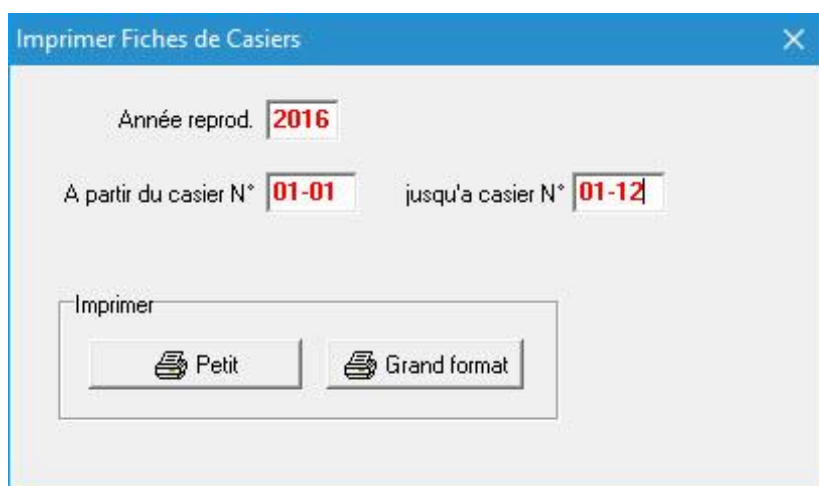

Imprimer Fiches de Casiers

Année reprod. **2016**

A partir du casier N° **01-01** jusqu'a casier N° **01-12**

Imprimer

 Petit  Grand format

Cette fonction vous permet d'imprimer des fiches de casier  
Vous accrochez les fiches aux casiers dans le colombier. Il ne vous restera plus qu'à y inscrire les données de chaque couvée.

## Listes des jeunes

Liste des jeunes

Critères de sélection

Codes pigeons  
 \* - Tous les codes  
 et  
 ou

Sexe  
 Tous  
 Mâles  
 Femelles

Colombier  
 Tous  
 [ ]

Année  
 2015

Selectionner

Layout listes

Nombre trouvé  
 41

Liste vers  
 Imprimante  
 Ecran  
 Fichier

Colonie

Matricule	Nom du Pigeon	S	Robe	Père	Mère	Codes pigeons
15-1010000						J
15-1010001						J
15-1010002						J
15-1010003						J
15-1010004						J
15-1010005						J
15-1010006						J
15-1010007						J
15-1010008						J
15-1010009						J
15-1010010						J
15-1010011						J
15-1010012						J
15-1010013						J
15-1010014						J

Cette fenêtre vous permet d'établir des listings de pigeons que vous avez élevés, ceci d'après l'année de reproduction, le sexe, le code.

## Chercher Jeune donnees élevage

**Chercher Jeune dans données élevage** [X]

Matricule  
  

Saisie des accouplements

Année reprod.	Cple. N°	Couvée N°	Date d'éclosion
2000	503	1	
Père	F-99-545087	Bocquet/Collard-Jamn	
Mère	F-99-545104	Catr/Imbrecht	
Casier N°	503		
Date accoupl.	01-08-2000		

Fichier pigeons

Robe	Ecaillé
Sexe	F

Remarques  
 Elevé pour M.Rohau  
 Même nid que le  
 173343

Cette fonction vous permet d'avoir rapidement des données détaillées sur un jeune.

## Copier année de reproduction

Dans ce menu vous avez la possibilité de copier les données de l'ancienne année de reproduction vers une nouvelle. Ceci vous évite de ressaisir tous les couples. Les modifications éventuelles pourront être effectuées par la suite.

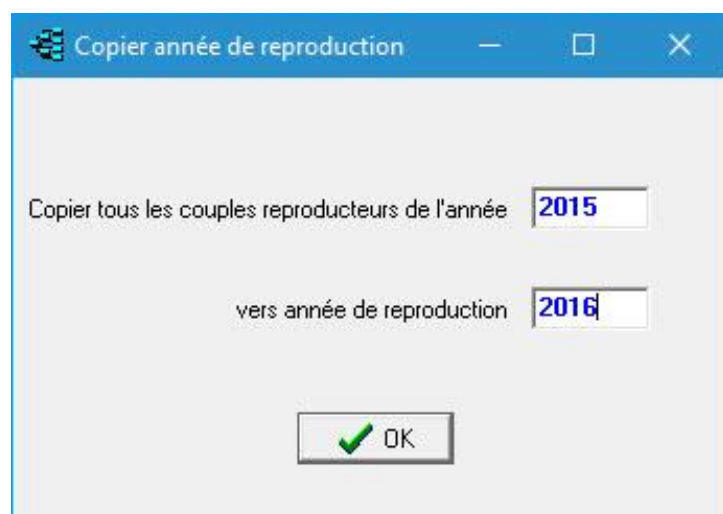
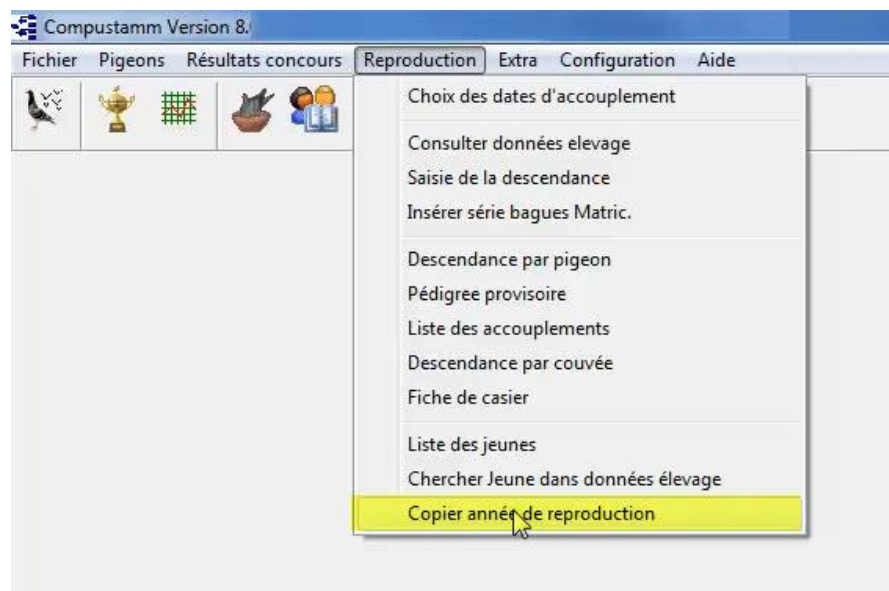

## Extra

---

Lieux du lâcher et distances  
Calcul vitesse  
Estimation heure d'arrivée  
Analyse ligne de vol  
Carnet de bord

## Manuel

Installation index

Menu Fichier  
Menu Pigeons  
Menu Résultats concours  
Menu Reproduction  
Menu Extra  
Menu Configuration  
Menu Aide

Réponses aux questions

## Lieux du lâcher et distances

Vous pouvez y faire figurer les lieux du lâcher. Dès que vous aurez introduit les coordonnées, la distance apparaît directement dans la fenêtre

à distance. Avancez vers la prochaine case à remplir en utilisant **tab** revenez en arrière en utilisant shift-tab.

Cette liste vous est fournie en général.

Les lieux non mentionnés peuvent être saisis manuellement.

Attention aux coordonnées, les colombophiles situés à l'ouest du méridien de Greenwich devront mettre un " - " devant la longitude

Lieu de lâcher	+/-	Latitude	+/-	Longitude	Distance
's-Hertogenbosch		51:42:54,2		05:17:24,4	5752,400580
Aardenburg		51:15:07,5		03:26:47,8	5688,668178
Ablis		48:31:58,0		01:49:52,0	5379,870677
Ablis Aldi parkeer		48:31:43,1		01:50:13,3	5379,429708
Achene		50:15:58,7		05:02:37,5	5590,351127
Aerschot		50:59:10,9		04:48:46,8	5668,115538
Agen		44:10:21,0		00:39:21,0	4892,852638
Agen ZLU		44:07:58,0		00:39:43,0	4888,448742
Albi		43:53:14,0		02:08:24,0	4865,381754
alencou (park. elan)		48:26:03,0		00:04:04,0	5366,016590
Alphen aan de Rijn		52:09:02,2		04:41:07,4	5795,952140
angouleme (quai)		45:39:12,0		00:09:45,0	5056,967805
arcis s/aube (park.)		48:32:00,0		04:07:13,0	5391,679452
argenton (quai)		46:35:33,0		01:31:03,0	5163,436140
Argenton sur Creuse		46:35:19,0		01:31:35,0	5163,029251

## Calcul vitesse

Introduisez le lieu du lâcher, l'heure du lâcher, le numéro du jour (jeudi = jour 0, vendredi = jour 1, etc.), l'heure de constatation et le numéro du jour. (jeudi = jour 0, vendredi = jour 1, etc.)

- Constateur**
  - Départ: 00:00 jour 0
  - Rentrée: 00:00 jour 0
- Montre participant**
  - Lecture: 00:00:00 jour 0
- AV/RET**
  - Secondes: 0
  - Val. autorisé: 0
  - Total incl. secondes de pénalité: 0

A 'Calcul vitesse' button is located at the bottom of the dialog.

Ici vous pouvez saisir la marche du constateur

	de		jusqu'à	
1	00:00	jour 0	00:00	jour 0
2	00:00	jour 0	00:00	jour 0
3	00:00	jour 0	00:00	jour 0
4	00:00	jour 0	00:00	jour 0
5	00:00	jour 0	00:00	jour 0
6	00:00	jour 0	00:00	jour 0

A 'Calcul vitesse' button is located at the bottom of the dialog.

Ici vous pouvez introduire l'heure de neutralisation (si nécessaire) et appuyez ensuite sur calculer vitesse.

La vitesse s'affiche directement à l'écran.

## Estimation heure d'arrivée

Introduisez le lieu, l'heure et le jour du lâcher. Appuyez ensuite sur 'Calculer heures d'arrivée'. Un tableau s'affiche avec les vitesses descendantes et les heures d'arrivée correspondantes. L'option imprimer vous permet de mettre la liste sur papier.

Vitesse	Heure	Jour
2300	11:27:20	1
2275	11:50:42	1
2250	12:14:36	1
2225	12:39:02	1
2200	13:04:01	1
2175	13:29:35	1
2150	13:55:45	1
2125	14:22:31	1
2100	14:49:56	1
2075	15:18:00	1
2050	15:46:45	1
2025	16:16:13	1
2000	16:46:26	1
1975	17:17:24	1
1950	17:49:09	1
1925	18:21:44	1
1900	18:55:11	1
1875	19:29:31	1
1850	20:04:47	1

## Analyse ligne de vol

Ceci est un programme qui vous permet de visualiser sur une carte la ligne de vol entre le lieu de lâcher et le lieu d'arrivée.

Plusieurs lieux d'arrivée peuvent être choisis pour pouvoir comparer. Vous pouvez saisir vos propres coordonnées de colombier, cela vous donnera votre distance pour le concours concerné.

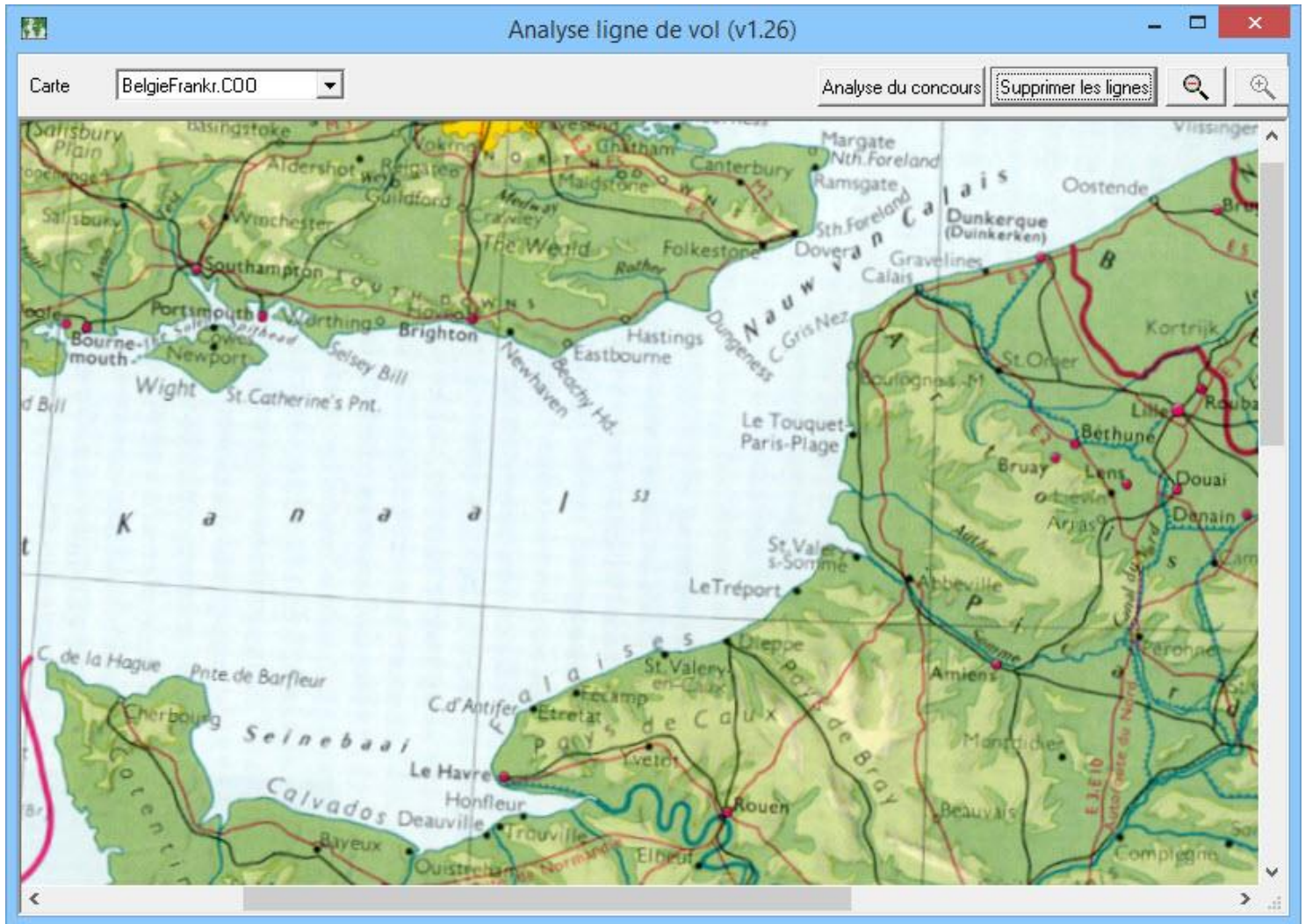

## Carnet de bord

Avec journal quotidien, vous pouvez capturer les différentes activités par jour et par pigeon lui-même. Vous pouvez également à l'avenir capturer certaines activités de sorte que vous serez rappelé lorsque vous démarrez Compustam. Le tourillon est le suivant.

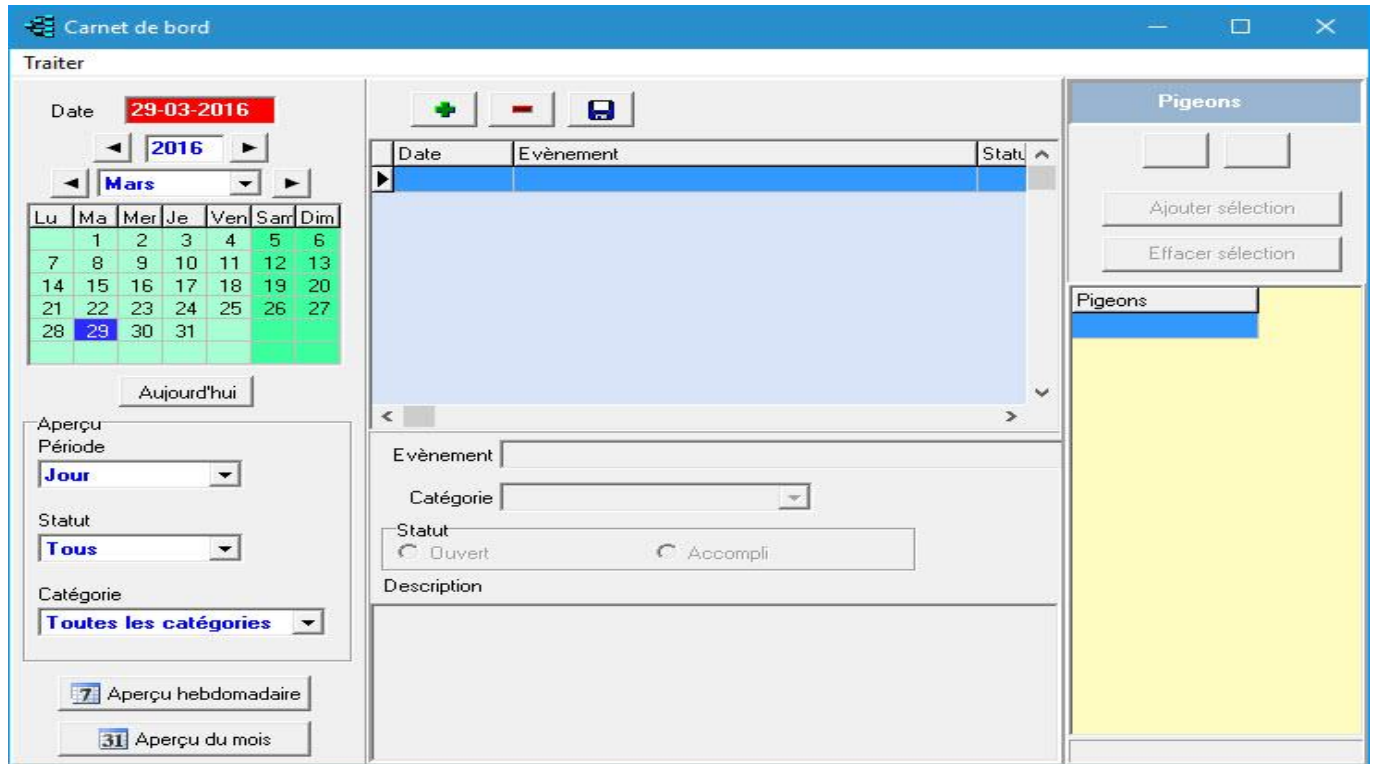

### Le journal se compose de trois parties

- Date et affichage
- Les actions qui n'ont pas encore été effectuées
- Les pigeons où les opérations de date indiquée est appliquée

### Date et affichage

Les chiffres en gras dans le mois signifie que ce jour-là, une ou plusieurs activités, produite.

Vous pouvez cliquer sur n'importe quel jour ou aller à un autre mois ou année.

Si vous cliquez sur le bouton aujourd'hui, la date du jour est réglé

### L'affichage peut être réglé par le retardateur suivante

- Période
- Statut
- Catégorie

Si vous ou un calendrier hebdomadaire, le calendrier mensuel, cliquez sur le bouton, vous obtenez une liste dans un écran de prévisualisation que vous pouvez imprimer.

[Aperçu hebdomadaire/Mensuel](#)

## Carnet de bord

Carnet de bord

Traiter

Date **29-03-2016**

2016

Mars

Lu	Ma	Mer	Je	Ven	Sam	Dim
	1	2	3	4	5	6
7	8	9	10	11	12	13
14	15	16	17	18	19	20
21	22	23	24	25	26	27
28	29	30	31			

Aujourd'hui

Aperçu

Période

Jour

Statut

Tous

Catégorie

Toutes les catégories

7 Aperçu hebdomadaire

31 Aperçu du mois

### L'acte est accompli ou à accomplir

Si vous appuyez sur le bouton vert de plus pour ajouter une action.

Si vous appuyez sur le bouton rouge de moins supprime une action.

Si vous sélectionnez l'action (faisant bleu) peuvent fournir un état de l'opération concernée.

Terminé ou exceptionnelle. Arrête une opération maintenant et non plus le fait de la principale

Vous pouvez spécifier une description de l'action / événement.

Le bouton en haut de l'écran les données, les magasins de disques en Compustam

## Carnet de bord

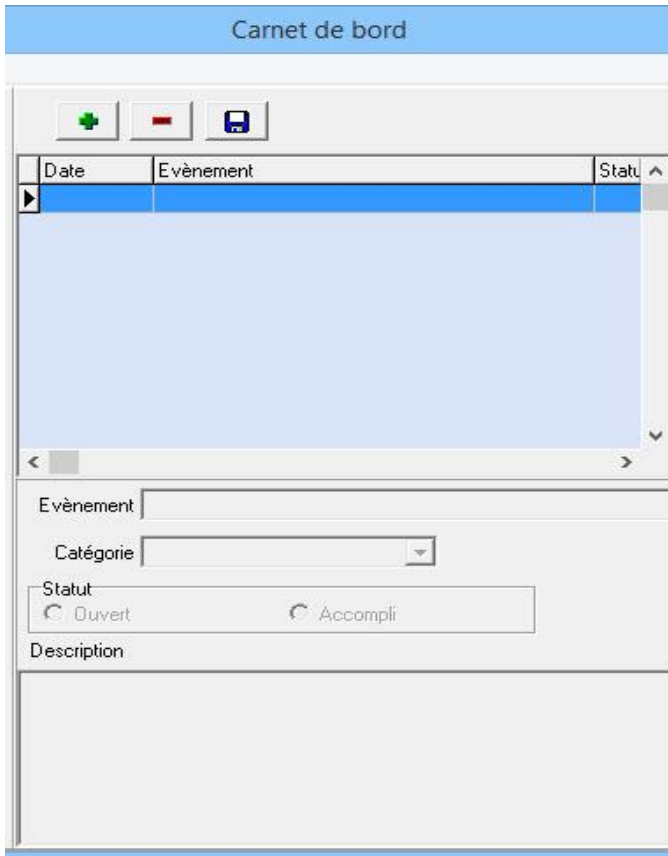

### Les pigeons qui sont entrés opération et la date appliqués.

Avec le bouton plus vert pour ajouter un pigeon.

Avec la touche moins rouge pour supprimer un pigeon (qui est marqué en bleu)

Ajouter au bouton de sélection ajoute une pierre toute une sélection à un pigeonnier ou un code avec le bouton Effacer la sélection fait toute la sélection encore vide

C'est encore un exemple, si vous regardez le graphique sur pigeon que vous pouvez voir dans le graphique

jour à laquelle un événement est survenu. Imaginez-vous une colombe 3 points dans la même semaine de congé

et vous créez avec la colombe sur un bon résultat, vous pouvez immédiatement voir le graphique que le buggie apporte une contribution positive à la performance.

En revanche, bien sûr, également possible. Si insalubres est présenté, il peut être approprié que

événement particulier est par exemple traitement de cancer

Dans l'onglet "Journal" est pigeon écran de maintenance peut voir ce que l'événement à l'pertinent

Dove a fait ou devrait être fait

## Carnet de bord

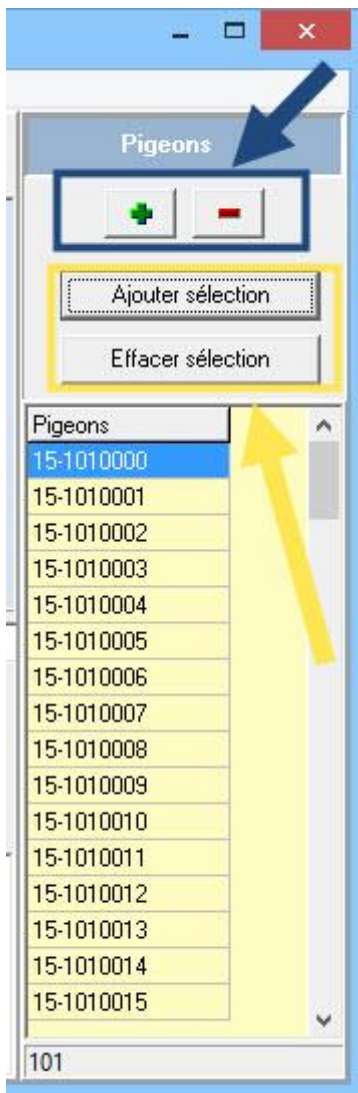

Si vous appuyez sur le bouton +, vous verrez un écran comme afgebeeld. er voici quatre onglets que vous pouvez utiliser pour sélectionner l'option. colombe / pigeon élargi  
 Vous pouvez choisir parmi une variété de moyens et début impression. sélection

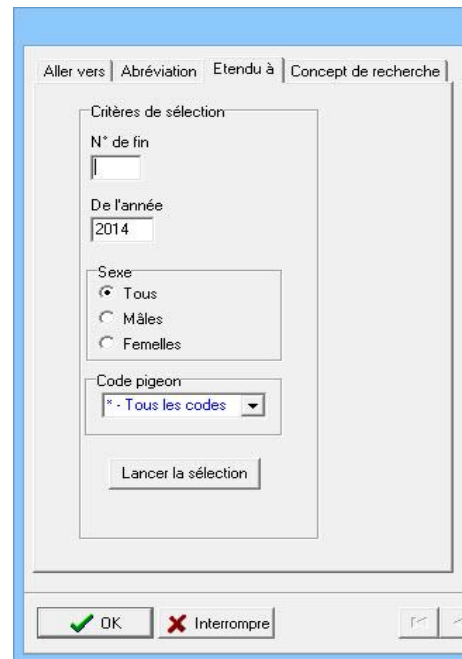

Après être entré dans ce cas, vous pouvez voir immédiatement sur l'écran principal et vous êtes averti

## Carnet d'adresses

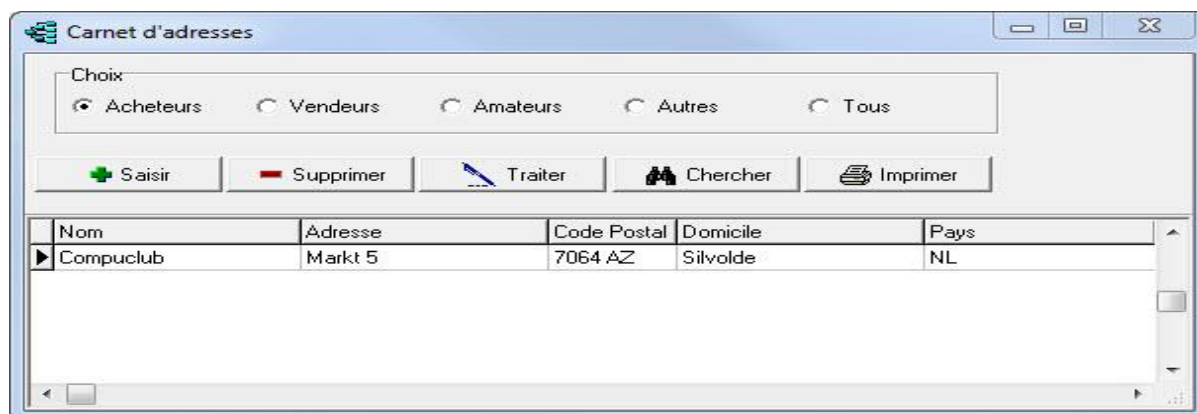

Permet de gérer les adresses :

- Des amateurs à qui vous avez vendu (Acheteurs)
- Des amateurs chez qui vous avez acheté (Vendeurs)
- Des amateurs que vous connaissez (Amateurs)
- De vos relations (Autres)
- De toutes les catégories ensemble (Tous)

## Menu Configuration

---

Données amateur  
Carnet d'adresses  
Codes-Pays  
Races  
Couleurs Pigeons  
Codes Pigeons  
Carnet du bord

## Manuel

Installation index

Menu Fichier  
Menu Pigeons  
Menu Résultats concours  
Menu Reproduction  
Menu Extra  
Menu Configuration  
Menu Aide

Réponses aux questions

## Données amateur

### Données personnelles

Données amateur

Enregistrer OK Interrompre

Données personnelles | Données Colombier | Données performances | Saisie de la descendance | Carnet de bord | Polices

Données licence

N° de licence 12345678

Nom de la licence Testpersoon

Coordonnées

Latitude : : .

Longitude +/- : : .

Adresse Email

Info@compuclub.nl

Adresse

Adresse Markt 5

Code Postal 7064 AZ

Domicile Silvolde

Téléphone(1) 031-315-630211

Téléphone (2)

N° de Fax

Code Pays NL

Dans cette fenêtre on saisi les renseignements concernant l'utilisateur du programme.

## Données Colombier

Données amateur

Données personnelles | **Données Colombier** | Données performances | Saisie de la descendance | Carnet de bord | Polices

Année de naissance: 01 06 1963

Nom de l'Association: **Le messenger**

Localité: **Houmbourg-Hout**

Section:

Listing pigeons pour l'année: **2015**

Série bagues Matric. Jeunes:

jusqu'à

jusqu'à

jusqu'à

Données constateur

Marque constateur	N° constateur
<b>Unikon</b>	
<b>Unikon</b>	

Code pigeons listing

Dans cette fenêtre on saisi les renseignements concernant le colombier , ainsi que les séries de bagues perçues chaque année.

## Données performances

The "Données performances" tab contains two main sections:

- Description des résultats concours:** A list of 16 performance levels, each with a checkbox. The levels are: Niveau 1, Niveau 2, Niveau 3, Niveau 4, Niveau 5, Niveau 6, Niveau 7, Niveau 8, Niveau 9, Niv. 10, Niv. 11, Niv. 12, Niv. 13, Niv. 14, Niv. 15, and Niv. 16. All checkboxes are checked.
- Critères des meilleures performances:** A section for defining performance criteria. It includes:
  - "Définition des meilleurs résultats 1:" with a text input field containing the number "1".
  - "Pourcentages perf." with a text input field containing "0".
  - "Minimum de pigeons enlogés" with a text input field containing "0".
  - "Distance minimale" with an empty text input field.
  - "Code pigeon pour voyageurs" with a dropdown menu and a small square icon to its left.

16 niveaux de performances sont possibles. Ces niveaux peuvent être définis selon votre convenance. Vous avez également la possibilité de définir quelles performances doivent être prises en compte pour l'édition des meilleures performances.

Vous avez plusieurs critères de choix pour les performances, nombre minimum de pigeons, pourcentage de prix (1/3 ou 1/4 etc...). Nombre minimum de pigeons sur un concours etc...

## Données carnet de bord

Ici vous pouvez choisir si les évènements doivent apparaitre à l'écran lors du démarrage. Si vous choisissez 90 jours par exemple, tous les évènements en cours seront affichés durant les 90 prochains jours à l'écran.

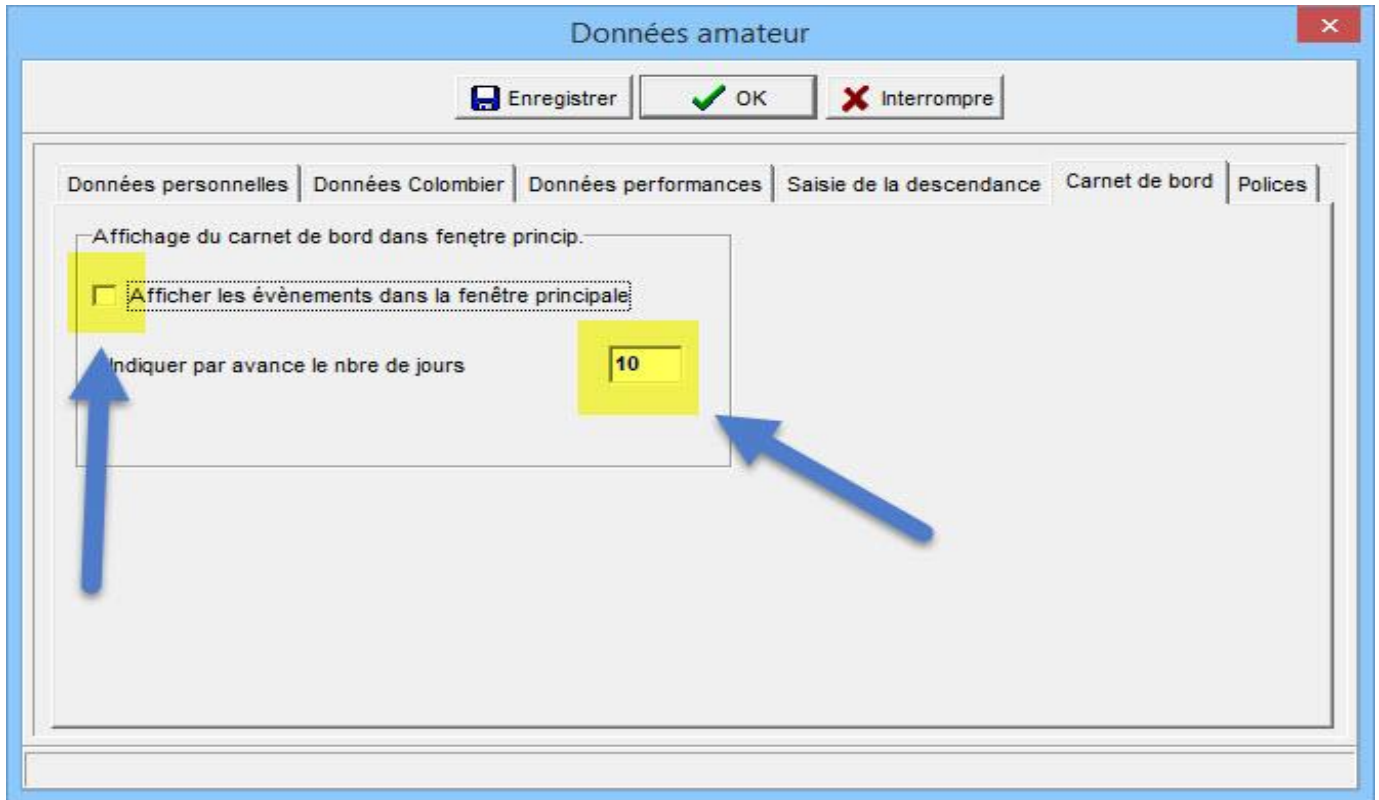

## Imprimer

Ici vous pouvez choisir une imprimante parmi celles qui sont installées, et configurer l'impression, format portrait ou paysage, polices, taille des polices, interlignes.

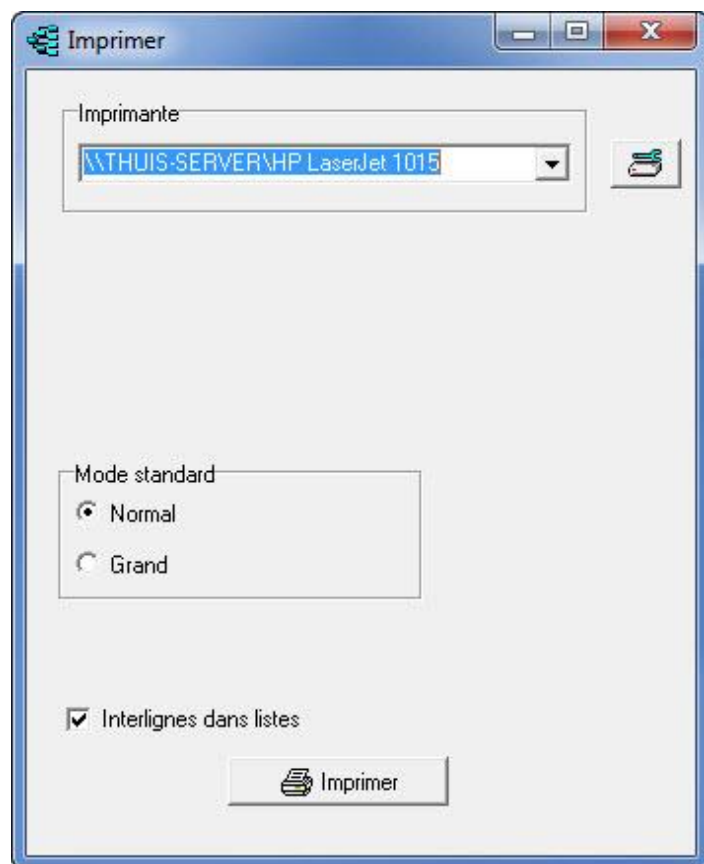

## Carnet d'adresses

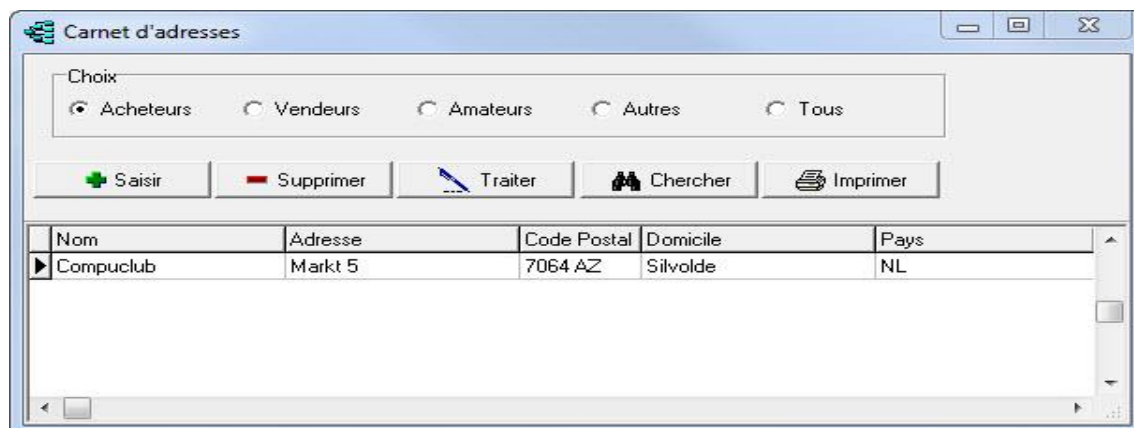

Permet de gérer les adresses :

- Des amateurs à qui vous avez vendu (Acheteurs)
- Des amateurs chez qui vous avez acheté (Vendeurs)
- Des amateurs que vous connaissez (Amateurs)
- De vos relations (Autres)
- De toutes les catégories ensemble (Tous)

## Saisie des codes

### Codes Pays

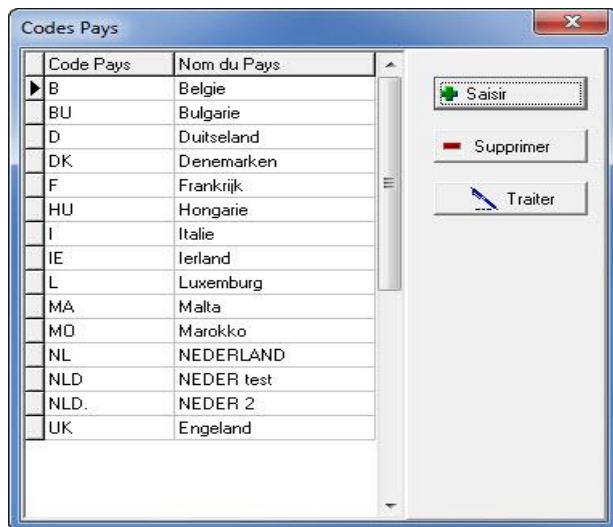

Saisie des codes Pays

### Codes couleurs

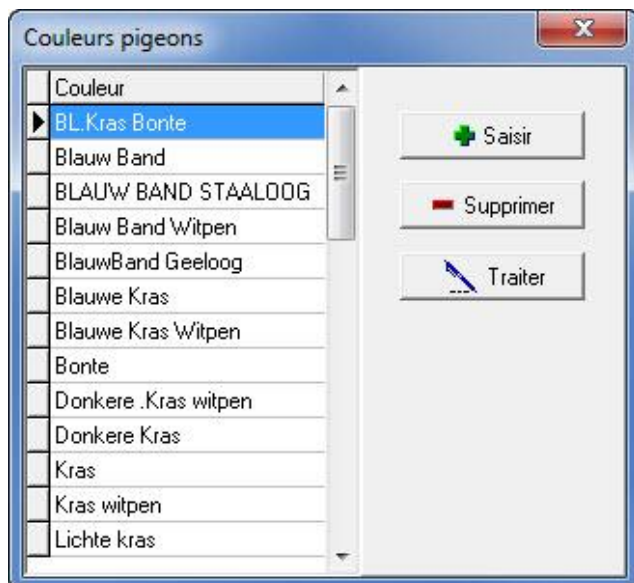

Les couleurs sont saisies une seule fois dans cette fenêtre.

Par la suite, lors des saisies, il suffit de sélectionner la bonne couleur dans la fenêtre sans avoir à la saisir au clavier.

Il ne faut pas hésiter à mettre le maximum de couleurs dans cette rubrique, cela facilitera d'autant vos saisies par la suite

## Race

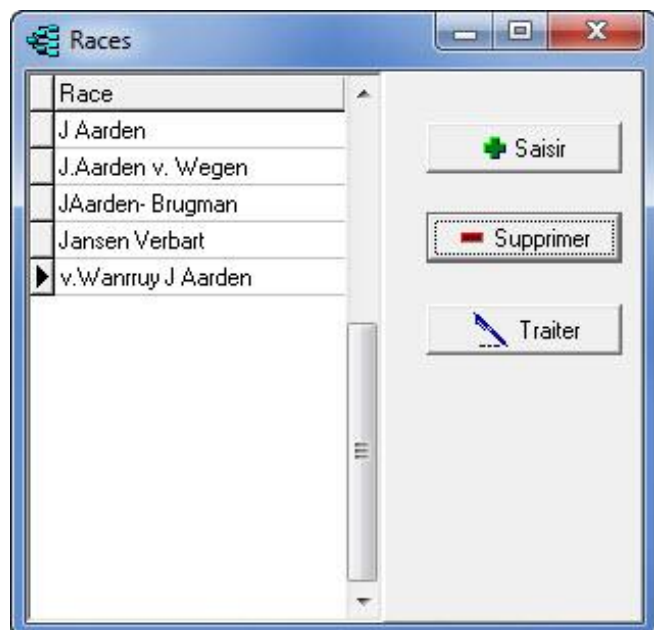

## Codes Pigeons

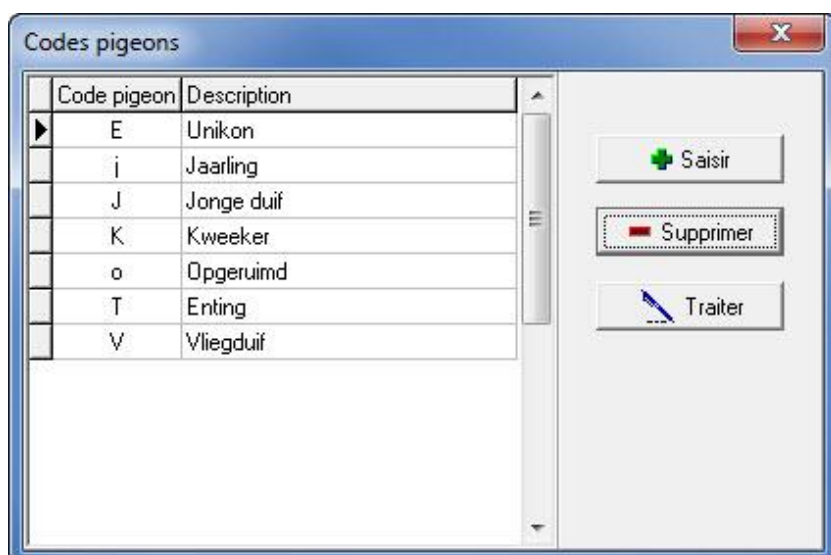

## Catégories Carnet de bord

Ici vous pouvez développer et exploiter vos propres catégories. Par exemple: Entraînements, Vaccinations, Cures, etc

Vous pouvez aussi ajouter ou supprimer une catégorie, ou bien modifier une catégorie existante

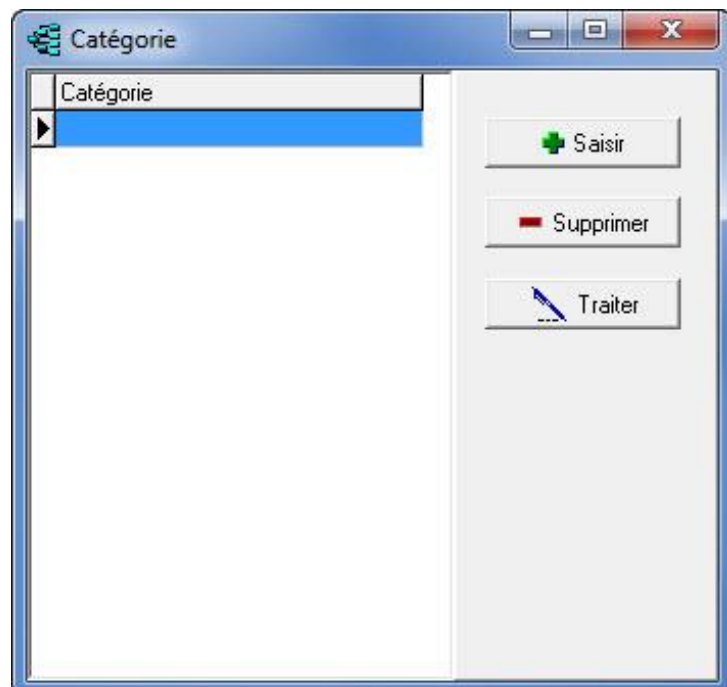

## Menu Aide

En cliquant sur Aide dans la barre de titre vous avez la possibilité de consulter l'ensemble des fonctions du programme et de les d'imprimer.

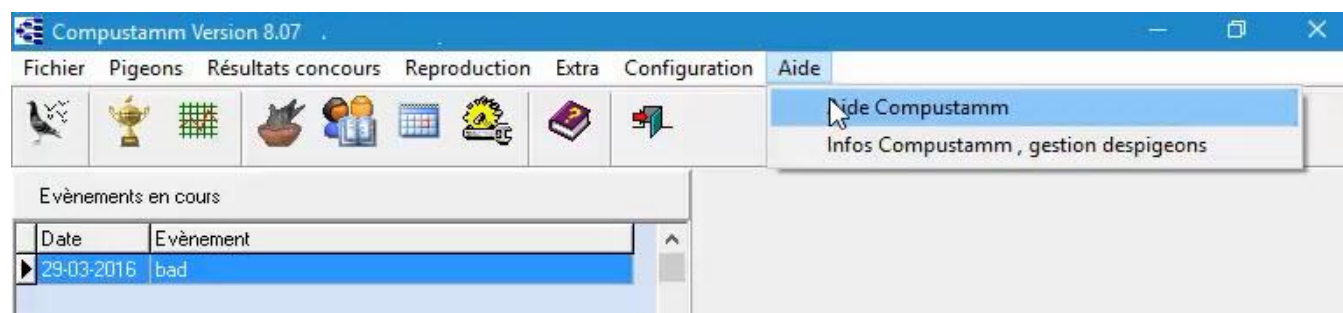

A tout moment lors de l'utilisation du programme, dans chaque fonction, vous avez une fonction "Aide" à votre disposition.

De ce fait la notice d'utilisation devient superflue.

## Aide

En cliquant sur Aide dans la barre de titre vous avez la possibilité de consulter l'ensemble des fonctions du programme et de les d'imprimer.

## Info

La fonction "Infos Compustamm, gestion des pigeons" vous donne des informations sur les concepteurs du programme.

[Update's Winstam Version 8](#)

# Update's Winstam Version 8

## Belgique:

<http://www.compuclub.nl/belg-frans/index.html>

## France:

<http://www.compuclub.nl/frankrijk/index.html>

## Seuls les menus Fichier licence, Sauvegarde données, Réorganiser données, et Aide apparaissent.

---

Deux causes possibles :

- Compustamm n'a pas été quitté correctement lors de la dernière session ; effectuez la fonction "Réorganiser données".
- Le fichier licence n'est pas conforme ( Par exemple version 3,4,5). Chargez de nouveau le fichier licence de la version 6.
- Si le problème n'est toujours pas réglé, effectuez une sauvegarde des données et contactez notre correspondant, ou envoyez nous un Email ; info@compuclub.nl

## Résultats sportifs non trouvés

---

Soit vos résultats sportifs n'ont pas été correctement saisis, ou bien, si vous avez une disquette de votre classificateur, vous avez choisi le mauvais format de fichier. Le choix standard est "PR\_FLUG.DAT." Il pourrait également être "LEISTUNG.PR4".

Vous pouvez également demander une disquette de vos résultats à votre classificateur, et nous la fournir. Nous essaierons d'adapter le format .

## Comment saisir les données pigeons ?

---

On commence par saisir les pigeons les plus anciens. Puis, pour saisir un pigeon, il suffit de chercher le père et la mère, et ainsi de suite.

Le programme reconnaîtra automatiquement les grands parents paternels, maternels, etc...

## J'obtiens la date 2099 au lieu de 1999

---

Votre configuration de date dans Windows n'est pas correcte. Revoir les conseils d'installation. Le format de date courte TT.MM.JJ ; doit être modifié en : TT.MM.JJJJ.

## Il m'est impossible charger des données de DOS version 3

---

Il faut d'abord exécuter le programme "Export" qui se trouve sur votre CD Compustamm, pour transformer vos données DOS en Windows. Ensuite vous pourrez charger vos données DOS version 4.

[Retour à Réponses aux questions](#)

## J'obtiens un message d'erreur Windows

---

Votre ordinateur s'est planté (Ex. Coupure de courant). Vous pouvez y remédier en lançant la fonction "Réorganiser données" dans le menu "Fichier"

## Mon ordinateur se plante à chaque fois

---

Plusieurs causes possibles :

- Compustamm a été lancé plusieurs fois. Compustamm ne doit être ouvert qu'une seule fois. Fermer les ouvertures superflues
- Pour Windows 95 il est nécessaire de disposer de 16 MB de mémoire. Pour Windows 98 et supérieur il faut disposer de 32 MB. Contrôlez votre capacité.
- Le réglage des couleurs est supérieur à 16 bits. Contrôlez votre configuration d'affichage
- 

## Certaines lignes ne sont pas imprimées

---

Ceci provient du choix d'une police trop grande. Allez dans le menu "Configuration", "Données amateur" et choisissez une police plus petite. Si le problème n'est pas réglé installez la police supplémentaire qui se trouve sur le CD de Compustamm "Orator 10 Pitch BT". Procédez comme suit :

Démarrage - Panneau de configuration

Polices - Fonts

Fichier

Installer nouvelle police

[Retour à Réponses aux questions](#)

## Comment puis-je commencer à faire un nouvel arbre.

Supposons que vous voulez entrer un nouveau pedigree d'une colombe. Contrairement aux versions précédentes, il est maintenant un moyen plus facile de remplir l'arbre généalogique. remplir exemple l'(garçon) pigeon données incl ringnr parents.

Vous cliquez ensuite sur le bouton "arbre généalogique", vous verrez un écran vert.

Lorsque les boîtes sont blancs avec ringnr rouges que vous pouvez double-cliquer

Vous pouvez ensuite compléter les données, puis celle-ci vous obture par la croix

le panneau droit supérieur. Cette répète jusqu'à ce que le pedigree est complètement rempli.

Vous devez être les ringnr parents entrent déjà lors de l'édition des données de pigeon, alors vous pouvez les obtenir à partir

hors pedigree double clic pour continuer à modifier la colombe

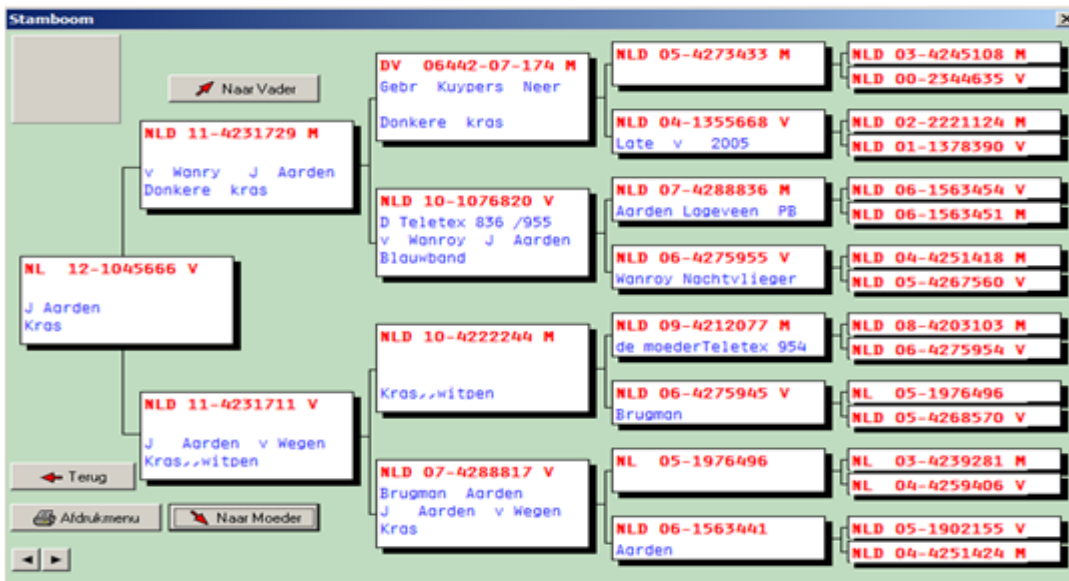

Cet exemple a un pedigree de pigeon de quatre générations.

Génération 1: pigeon lui-même (jeune) 1x

Génération 2: Les parents (père - mère) 2x

Génération 3: les grands-parents (grand-père grand-mère paternelle, grand-père, grand-mère de mères côté) 4x

Génération 4: des grands-parents (père-mère, grand-père, père, mère, grand-mère) 8x

Voir l'exemple ci-dessous:

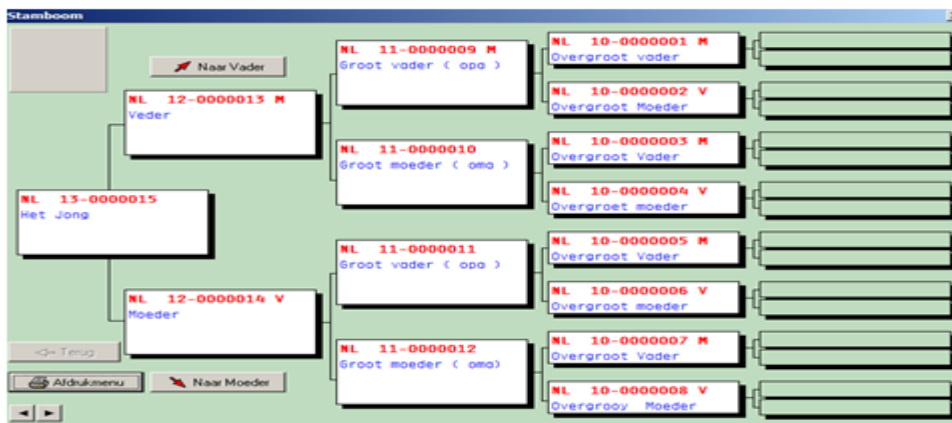

## Comment puis-je commencer à faire un nouvel arbre.

Ensuite, il suffit de suivre les étapes .

- 1 . Lancer Compustam sur .
- 2 . Cliquez sur " Pigeons "
- 3 . cliquez sur " Dove données "
- 4 . Cliquez sur le bouton "Ajouter"
- 5 . Entrez les données complètes de pigeon . Cliquez ici pour une description

Commencez à entrer comme dans l'exemple ringnr 0000001 pedigree .

Puis, avec 0000002 , 0000003 , etc

Si vous êtes au numéro 0000009 Bague vous pouvez retrouver les parents là-bas, parce que vous déjà entré .

La recherche des parents font à travers les jumelles , voir exemple ci-dessous .

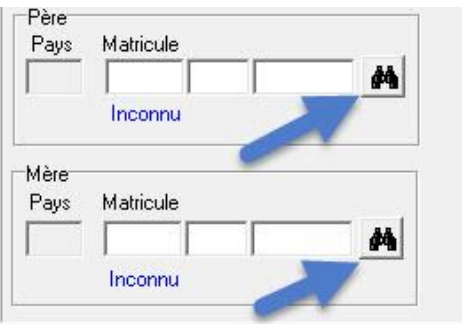

Astuce: Il est préférable de procéder de cette façon par des jumelles pour regarder. les pigeons Si vous tapez les pigeons va immédiatement mal et il n'ya pas de haricot souches bonne montré. Si vous regardez les oiseaux avec des jumelles est le lien fait et les codes de pays montrent directement la bonne

den et là, si vous avez une famille fait également usage. codes de pays appropriés Si vous avez entré ce pays Codes fois bon et vous faire un ou plusieurs pigeons liste loft alors qu'ils sont encore bien

Astuce: Il est préférable de cette façon , procéder à regarder les oiseaux avec des jumelles. Si vous tapez les pigeons va immédiatement mal et il n'ya pas de haricot souches bonne montré . Si vous regardez les oiseaux avec des jumelles est le lien fait et les codes de pays montrent directement la bonne

den et là, si vous avez une famille fait également usage . codes de pays appropriés Si vous avez entré ce pays Codes fois bon et vous faire un ou plusieurs pigeons liste loft alors qu'ils sont encore bien à utiliser pour votre système électronique .

Voir aussi les sections suivantes pour plus d'informations

[Retour à Réponses aux questions](#)

# Erreurs dans Compustam pour Windows 8 avec Vista et Windows 7 systèmes d'exploitation

Les messages d'erreur suivants peuvent apparaître dans Compustam 7 pour Windows Vista et Windows 7.

- Une. Lors de la création d'un titre, l'erreur suivante peut se produire des rapports par exemple 30/05/2012 n'est pas une date valide si vous souhaitez restaurer. sauvegarde
2. Lors de la demande performances le même message d'erreur peut s'afficher. par exemple 30/05/2012 n'est pas une date valide.

La solution pour 7 systèmes d'exploitation Vista et Windows

- Une. Commencez par le Panneau de configuration (affichage des catégories mis sur)

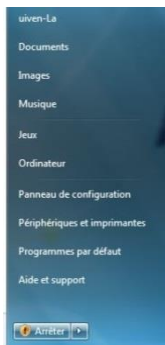

Aller à la langue et la région horloge

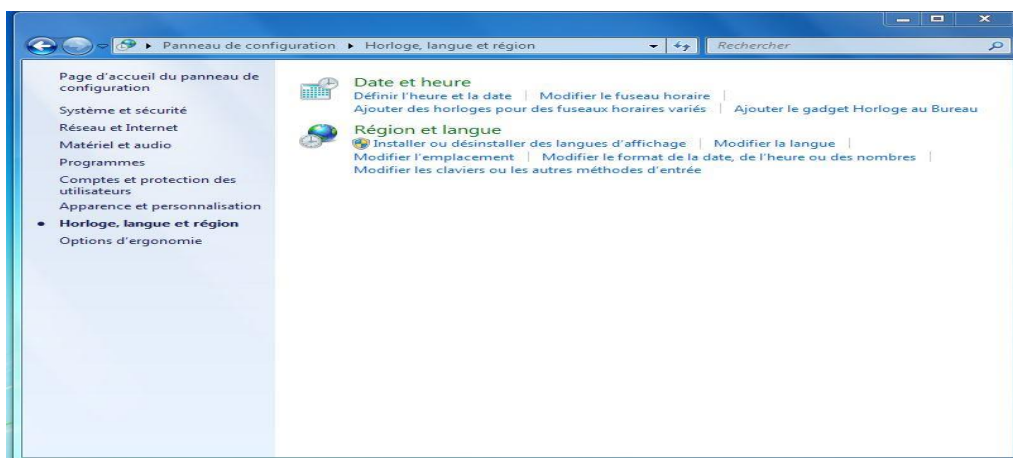

# Erreurs dans Compustam pour Windows 8 avec Vista et Windows 7 systèmes d'exploitation

## 3 Allez pays et la langue

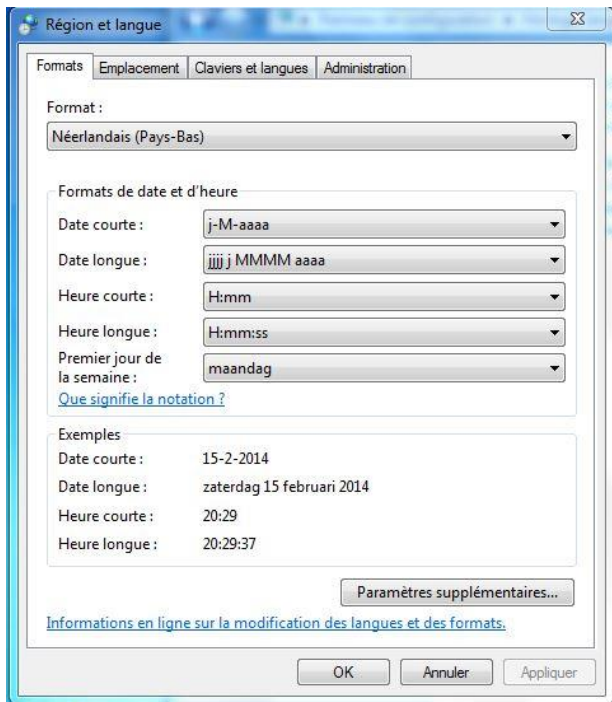

## 4 Allez à Paramètres supplémentaires

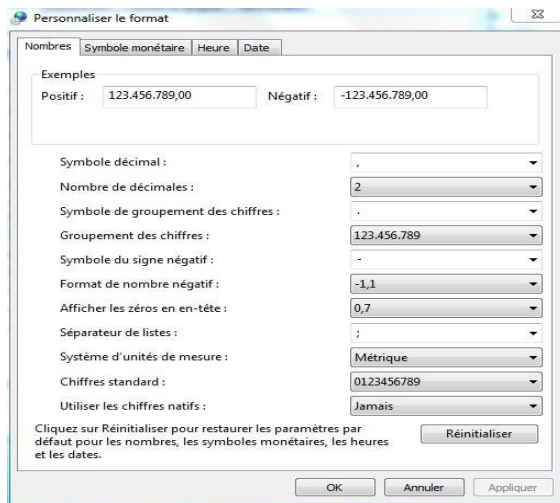

**Retour à Réponses aux questions**

- 5 Cliquez sur Réinitialiser
6. cliquez sur oui
7. cliquez sur OK (dernière photo)
8. Important: Démarrez l'ordinateur portable ou PC de nouveau, il ne fonctionnera pas. Astuce: Quoi que vous pouvez essayer fichiers Compustam

index, vous effectuez les opérations suivantes:

<b>L'indexation des fichiers Compustam</b>	
1.	Ouvert Compustam 8
2.	Ouvrir le menu Fichier
3.	Ouvrir menu indexation des fichiers
4.	Cliquez sur l'indexation des fichiers de démarrage
5.	Cliquez après la ré-indexation pour fermer

# Erreurs dans Compustam pour Windows 8 avec Windows 8 OS

Les messages d'erreur suivants peuvent apparaître dans Compustam 7 pour Windows Windows 8

1. Lors de la création d'un titre, l'erreur suivante peut se produire des rapports par exemple 30/05/2012 n'est pas une date valide si vous souhaitez restaurer. sauvegarde
2. Lors de la demande performances le même message d'erreur peut s'afficher. par exemple 30/05/2012 n'est pas une date valide.

La solution: Windows 8 systèmes d'exploitation

Commencez votre Windows 8 PC ou ordinateur portable et écran de démarrage

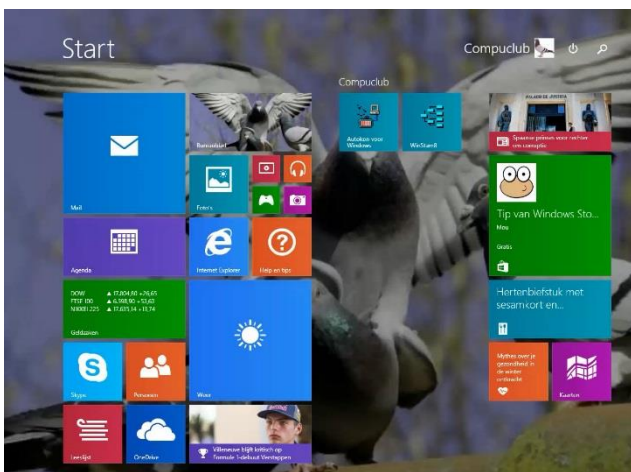

2. Tapez "CONFIG" et appuyez sur la touche Entrée

l'écran suivant apparaît

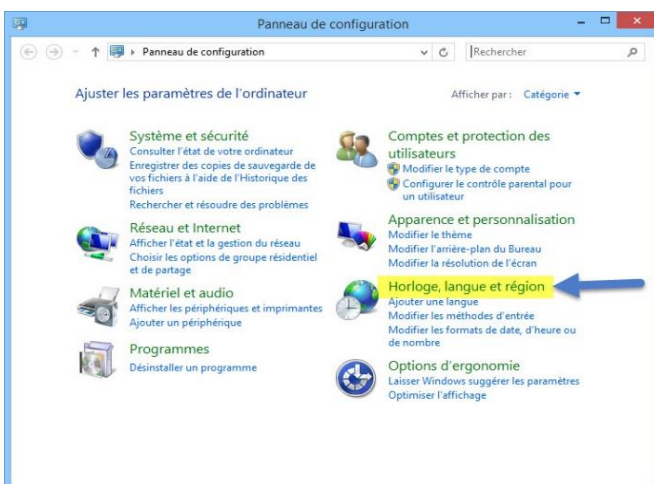

# Erreurs dans Compustam pour Windows 8 avec Windows 8 OS

3. Cliquez sur la langue et la région horloge

L'écran suivant apparaît

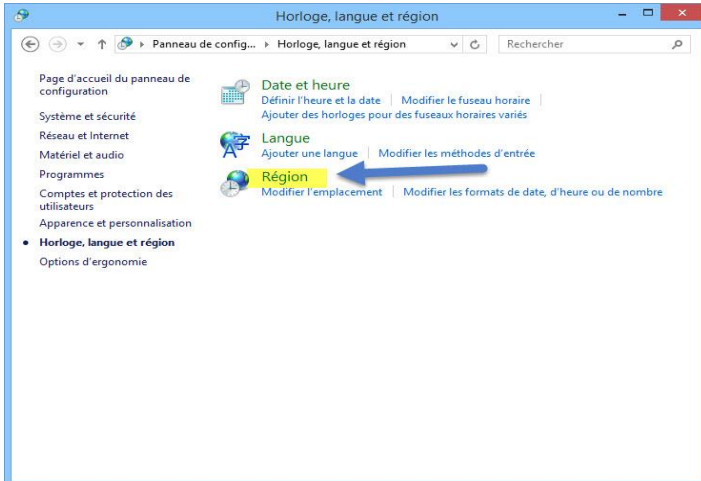

4 cliquez sur le pays / région

L'écran suivant apparaît

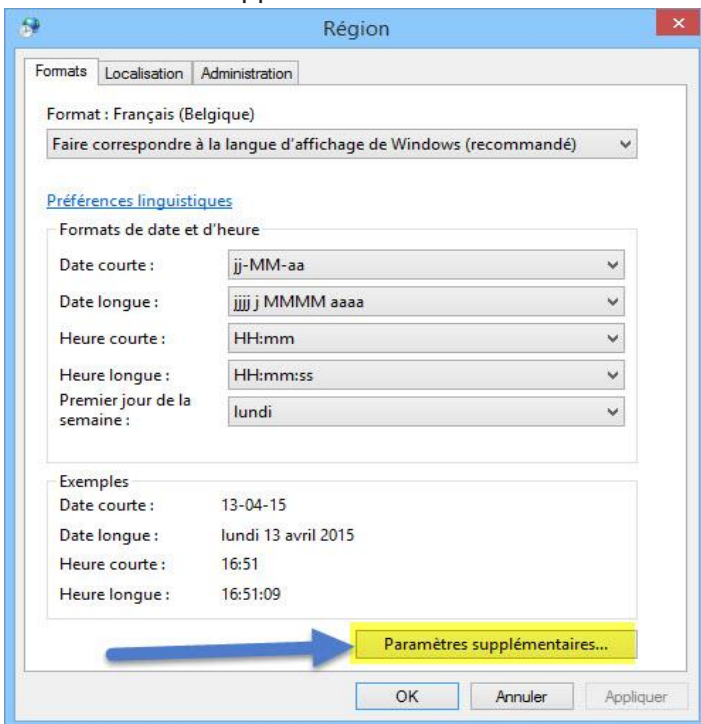

5. Cliquez sur Paramètres  
l'écran suivant apparaît

# Erreurs dans Compustam pour Windows 8 avec Windows 8 OS

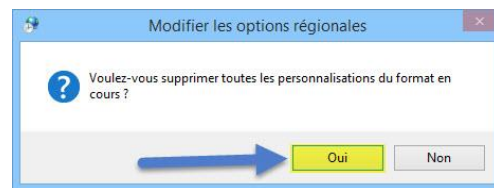
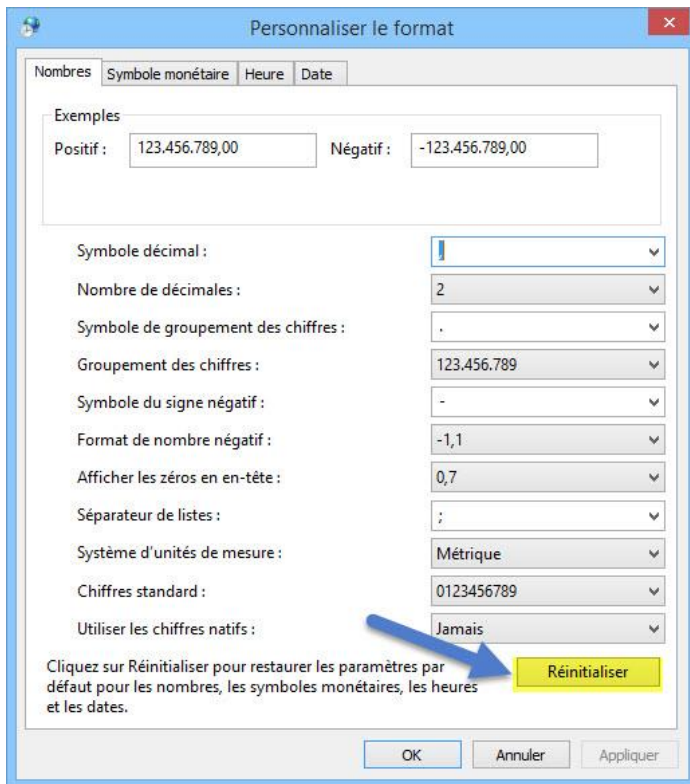

- 5 Cliquez sur Réinitialiser
6. cliquez sur oui
7. cliquez sur OK (dernière photo)
8. Important: Démarrez l'ordinateur portable ou PC de nouveau, il ne fonctionnera pas.

Astuce: Quoi que vous pouvez essayer fichiers Compustam index, vous effectuez les opérations suivantes:

## Retour à Réponses aux questions

<b>L'indexation des fichiers Compustam</b>	
1.	Ouvert Compustam 8
2.	Ouvrir le menu Fichier
3.	Ouvrir menu indexation des fichiers
4.	Cliquez sur l'indexation des fichiers de démarrage
5.	Cliquez après la ré-indexation pour fermer

# Erreurs dans Compustam pour Windows 8 avec Windows 8.1 systèmes d'exploitation

Les messages d'erreur suivants peuvent apparaître dans Compustam 7 pour Windows de Windows 8.1

1. Lors de la création d'un titre, l'erreur suivante peut se produire des rapports par exemple 30/05/2012 n'est pas une date valide si vous souhaitez restaurer. sauvegarde
2. Lors de la demande performances le même message d'erreur peut s'afficher. par exemple 30/05/2012 n'est pas une date valide.

La solution: Windows 8.1 systèmes d'exploitation

Lancer Windows 8.1 PC ou ordinateur portable et écran de démarrage

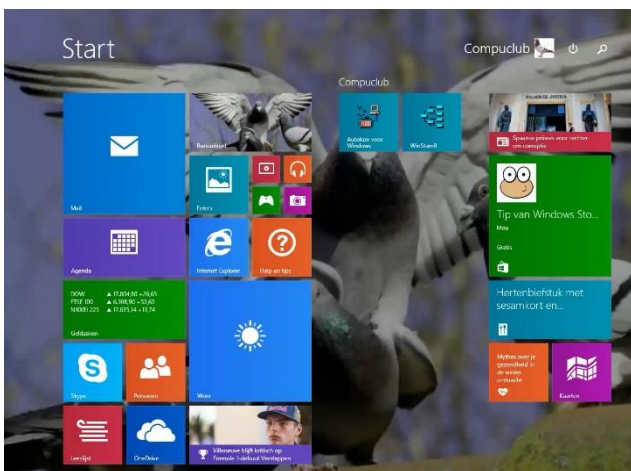

2. Tapez "CONFIG" et appuyez sur la touche Entrée

l'écran suivant apparaît

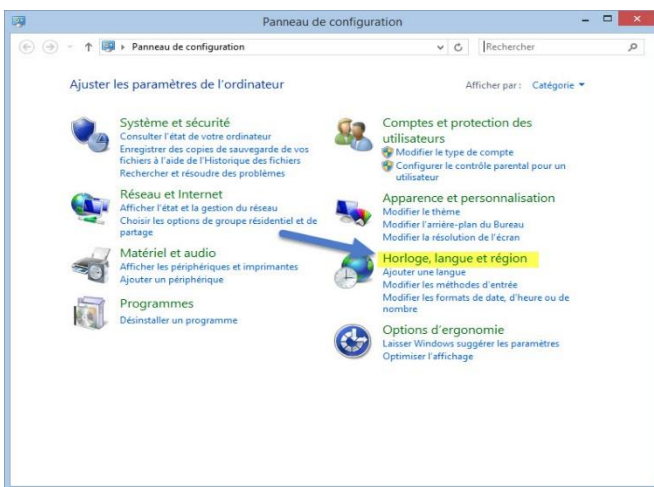

## Passer métro de Windows 8.1 l'interface

Dans Windows 8.1, vous pouvez aller directement sur le bureau comme dans Windows Vista et Windows 7.

Faites un clic droit n'importe où sur la barre des tâches et choisissez Propriétés

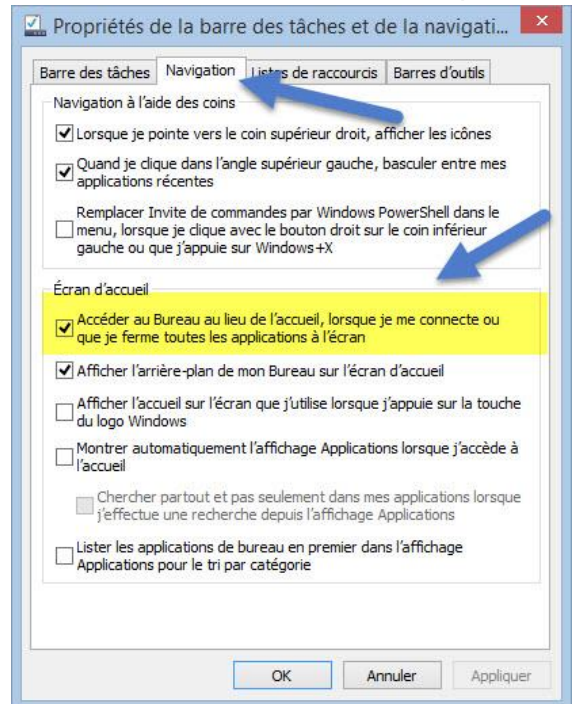

Cliquez sur l'onglet de navigation et cliquez sur la première option dans l'écran d'accueil de rubrique.

Maintenant, l'interface Metro sur Windows 8.1 battu.

Ne pas oublier de cliquer sur le bouton Appliquer

# Erreurs dans Compustam pour Windows 8 avec Windows 8.1 systèmes d'exploitation

3. Cliquez sur la langue et la région horloge

L'écran suivant apparaît

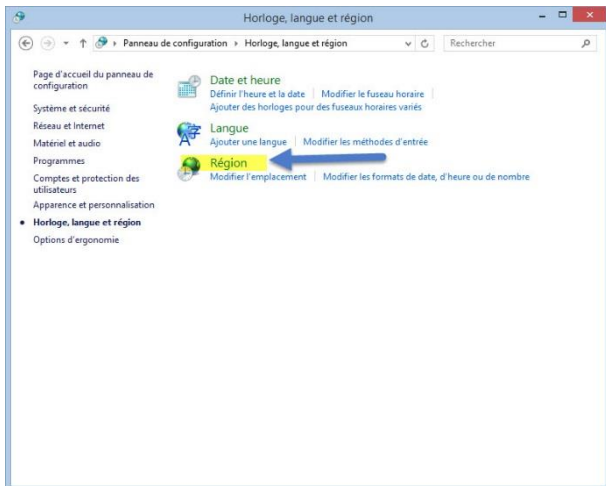

4 cliquez sur le pays / région

L'écran suivant apparaît

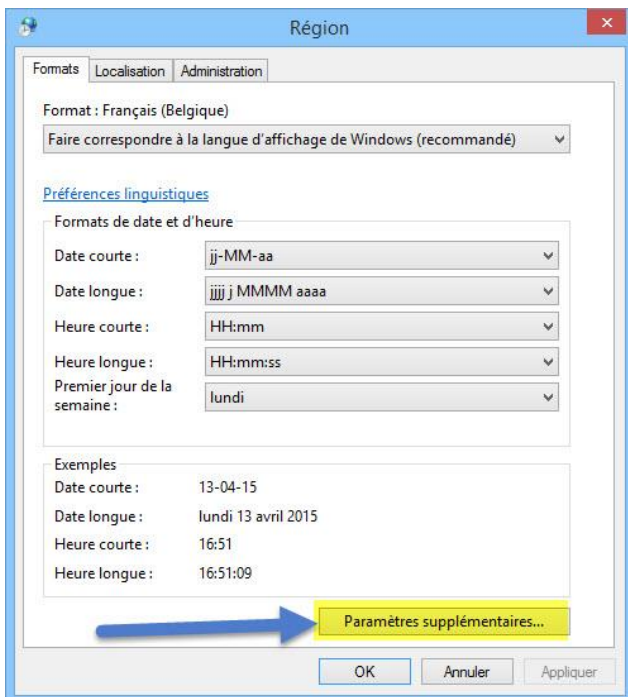

5. Cliquez sur Paramètres  
l'écran suivant apparaît

[Retour à Réponses aux questions](#)

## Erreurs dans Compustam pour Windows 8 avec Windows 8.1 systèmes d'exploitation

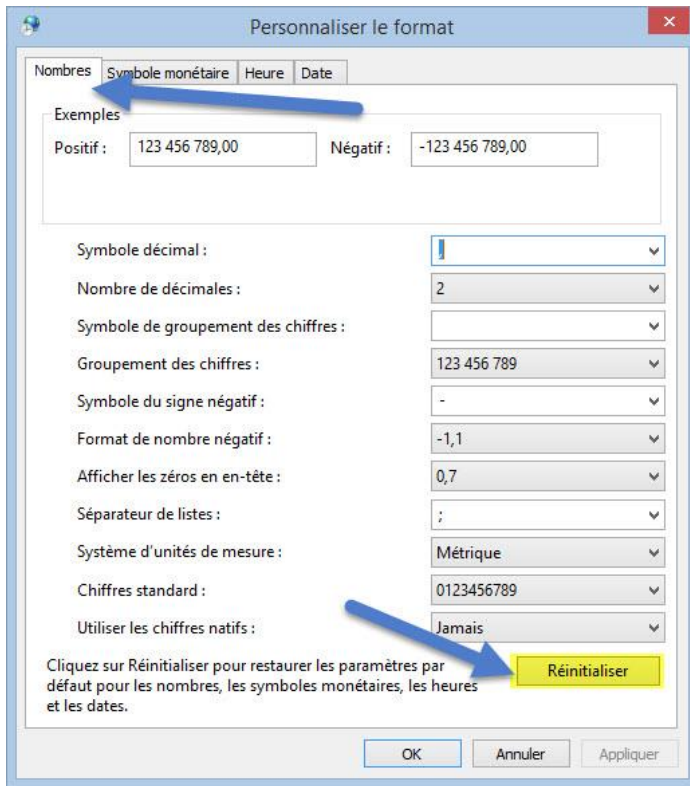

- 5 Cliquez sur Réinitialiser
6. cliquez sur oui
7. cliquez sur OK (dernière photo)
8. Important: Démarrez l'ordinateur portable ou PC de nouveau, il ne fonctionnera pas.

Astuce: Quoique vous pouvez essayer fichiers Compustam index, vous effectuez les opérations suivantes:

[Retour à Réponses aux questions](#)

L'indexation des fichiers Compustam	
1.	Ouvert Compustam 8
2.	Ouvrir le menu Fichier
3.	Ouvrir menu indexation des fichiers
4.	Cliquez sur l'indexation des fichiers de démarrage
5.	Cliquez après la ré-indexation pour fermer

# Erreurs dans Compustam pour Windows 8 avec Windows 10 systèmes d'exploitation

Les messages d'erreur qui peuvent survenir dans Compustam pour Windows 8 et Windows 10 système d'exploitation.

1er Lors de la création d'un titre peut se produire le message d'erreur suivant par exemple. 30/05/2014 est pas une date valide si vous voulez une restauration de sauvegarde

2ème Quand la performance demande peut être affiché le même message d'erreur. ex. 30/05/2014 est pas une solution de date valide pour Windows 10 systèmes d'exploitation démarrage de Windows 10 PC ou ordinateur portable et commencer à l'écran

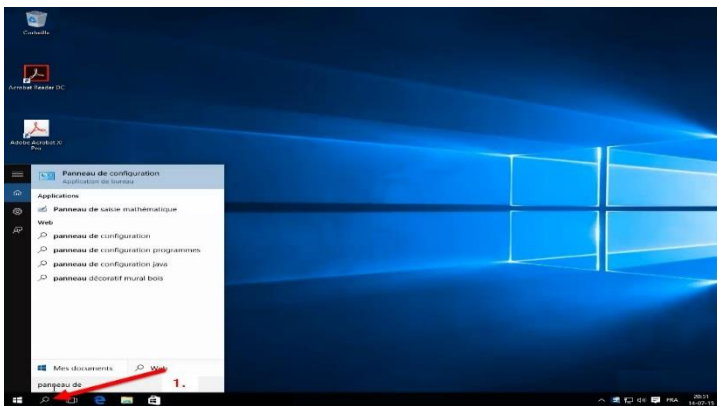

Cliquez sur le bouton de recherche (voir la flèche avec le numéro 1) entrez dans le "Panneau de configuration" sur le sommet configuration des E

Tip: Vous souhaitez faire une recherche à partir de la barre d'outils, cliquez-droit n'importe où sur la barre des tâches aller chercher puis boîte d'affichage

cliquez sur la langue d'horloge et de pays / région

Recherche dans Windows 10 a été changé Maintenant, vous pouvez non seulement rechercher des fichiers ou des dossiers, mais aussi directement à l'Internet (pour l'instant Bing est de ne pas changer) Si vous ne voyez pas l'option Web clic pignon pas. 2 et de commutation recherche en ligne

# Erreurs dans Compustam pour Windows 8 avec Windows 10 systèmes d'exploitation

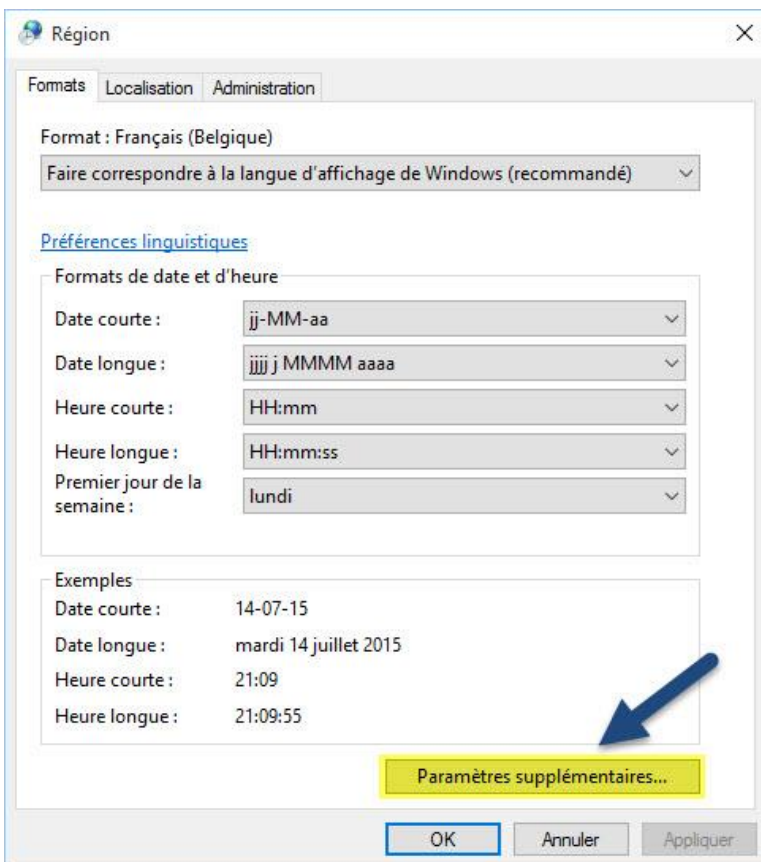
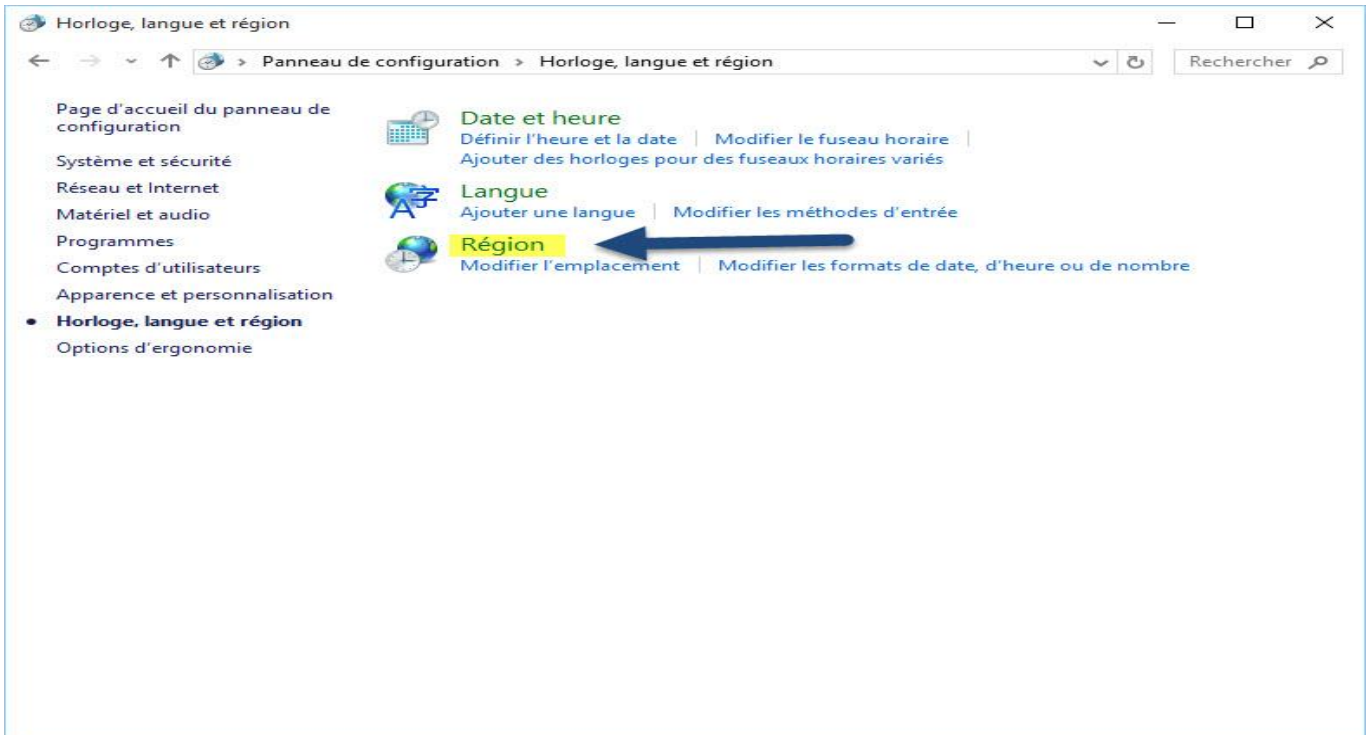

# Erreurs dans Compustam pour Windows 8 avec Windows 10 systèmes d'exploitation

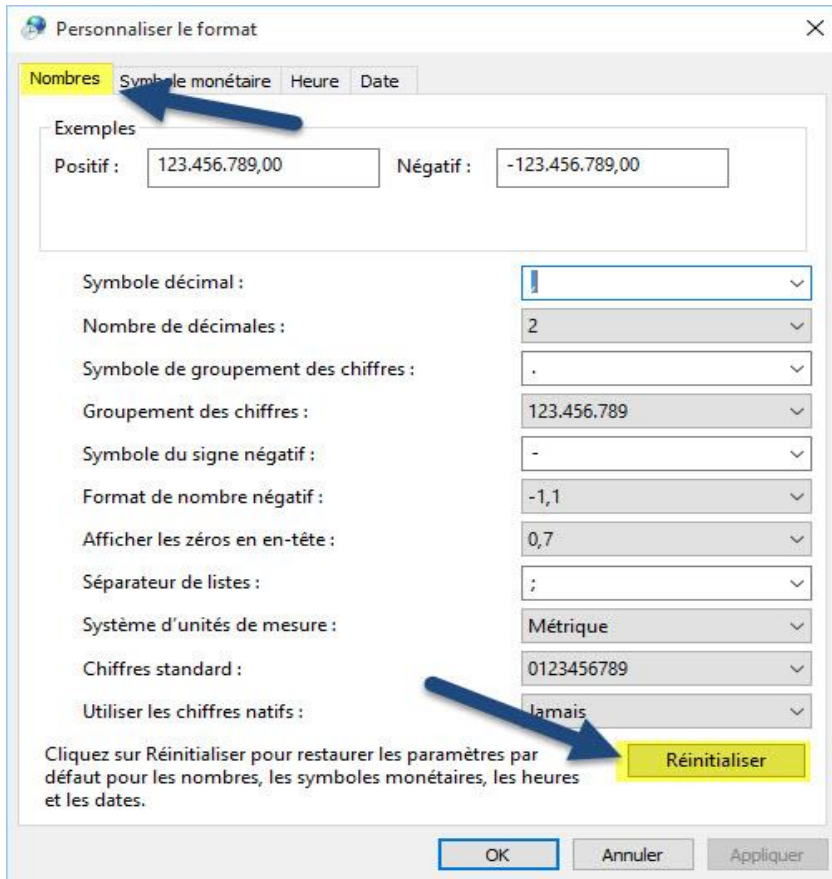

- 5 Cliquez sur Réinitialiser
6. cliquez sur oui
7. cliquez sur OK (dernière photo)
8. Important: Démarrez l'ordinateur portable ou PC de nouveau, il ne fonctionnera pas.

Astuce: Quoi que vous pouvez essayer fichiers Compustam index, vous effectuez les opérations suivantes:

**Retour à Réponses aux questions**

L'indexation des fichiers Compustam	
1.	Ouvert Compustam 8
2.	Ouvrir le menu Fichier
3.	Ouvrir menu indexation des fichiers
4.	Cliquez sur l'indexation des fichiers de démarrage
5.	Cliquez après la ré-indexation pour fermer

## Message d'erreur possible après la mise à niveau de Windows 7 ou Windows 8.1 à Windows 10

Après la mise à niveau de Windows 7 ou Windows 8.1 à Windows 10, l'erreur suivante peut se produire lors du démarrage de Compustam pour la version Windows 7 ou une version 8 Compustam

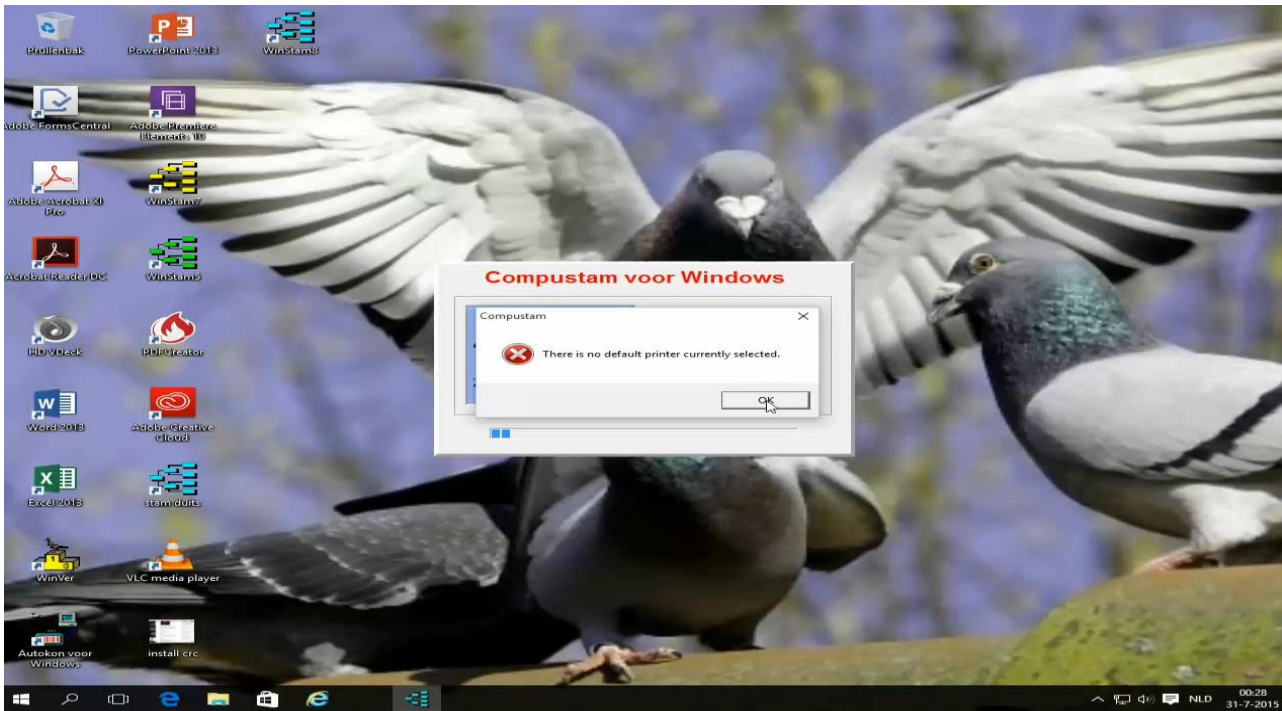

Ceci est parce qu'il n'y a pas de configuration de l'imprimante dans Windows 10. Pour résoudre ce défaut en cliquant sur le bouton Démarrer de Windows, aller droit au Panneau de configuration, puis Matériel et audio

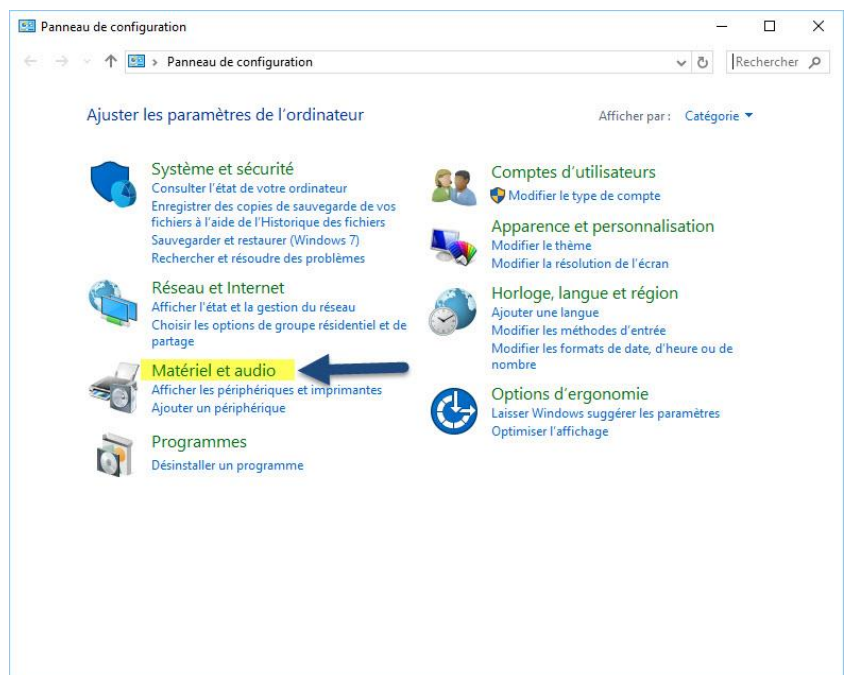
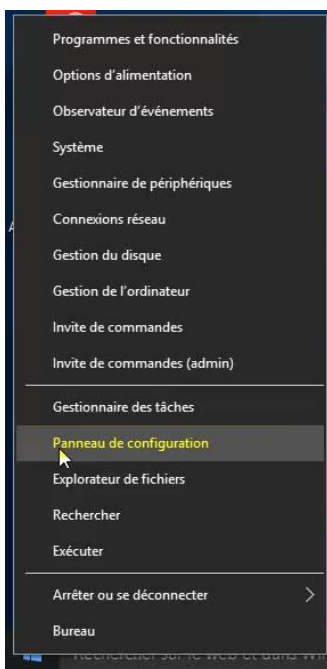

## Message d'erreur possible après la mise à niveau de Windows 7 ou Windows 8.1 à Windows 10

Aller à Périphériques et imprimantes

Cliquez sur une des imprimantes imprimantes à droite et à le définir comme imprimante par défaut

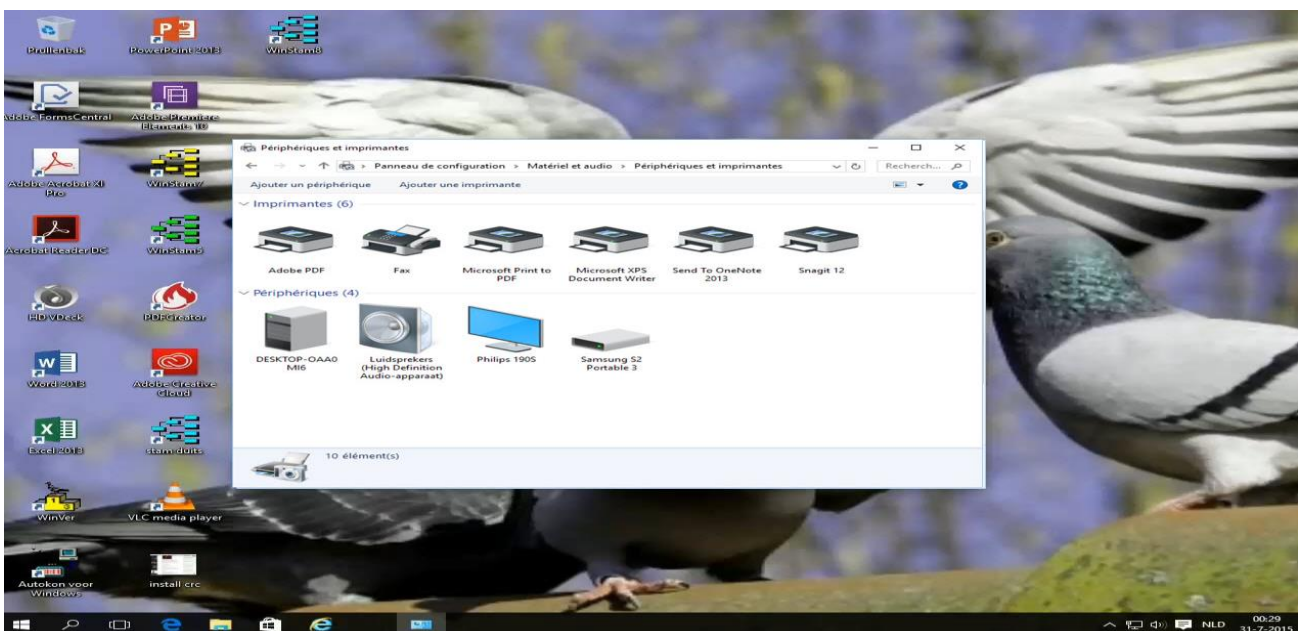

Astuce: Cela peut aussi se produire dans Windows 7 ou Windows 8.1 par exemple après une mise à jour d'un pilote d'imprimante. Suivez les mêmes étapes dans Windows 8.1 et Windows 7, cliquez sur le bouton de démarrage et aller à des dispositifs d'impression, et de définir une imprimante par défaut

## Message d'erreur possible après la mise à niveau de Windows 7 ou Windows 8.1 à Windows 10

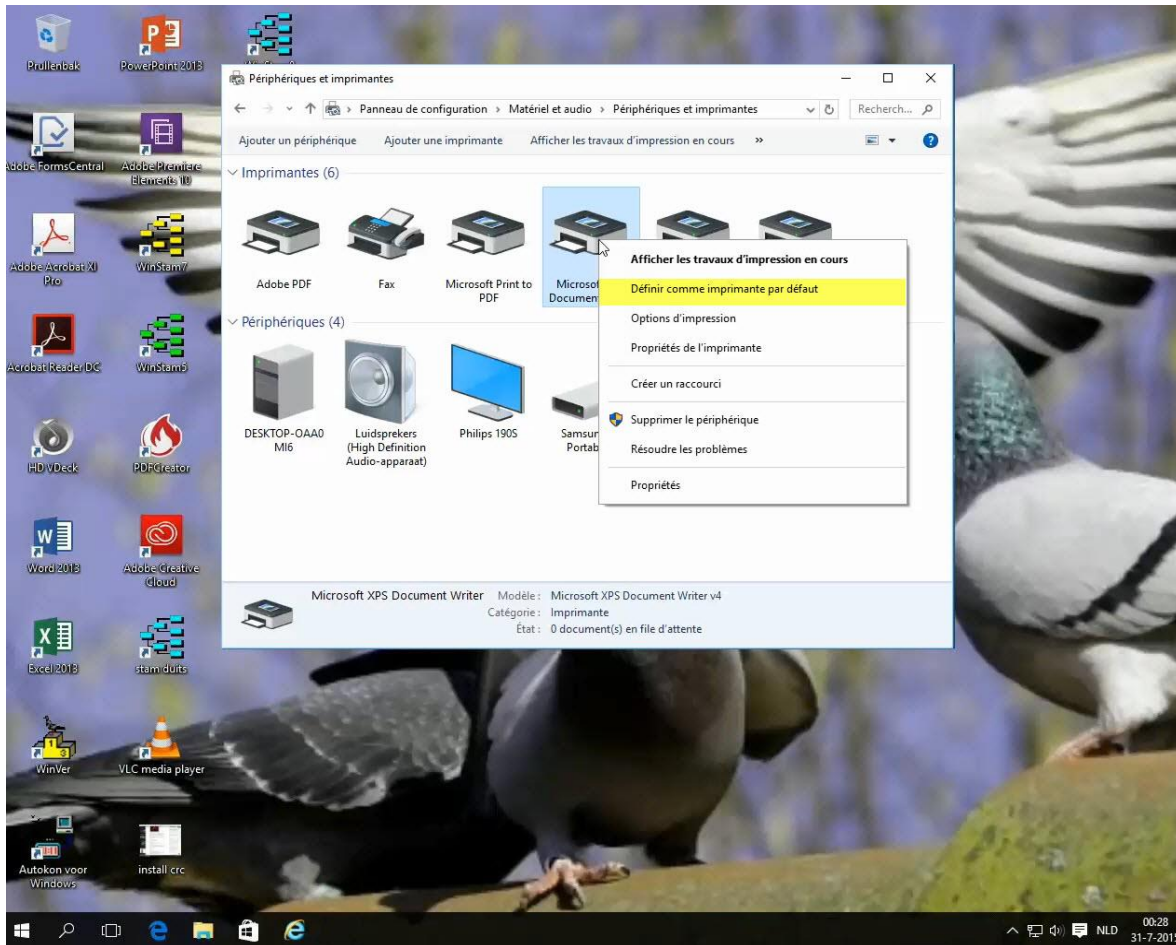

Astuce: Cela peut aussi se produire dans Windows 7 ou Windows 8.1 par exemple après une mise à jour d'un pilote d'imprimante. Suivez les mêmes étapes dans Windows 8.1 et Windows 7, cliquez sur le bouton de démarrage et aller à des dispositifs d'impression, et de définir une imprimante par défaut

## Le texte est cassé après la mise à niveau vers Windows 10

Si vous avez mis à niveau vers Windows 10, il se peut que le texte dans les blocs de texte ne peuvent plus le voir exemple ci-dessous

Pour cela, le Compuclub a publié une mise à jour. Vous pouvez le télécharger en aide de l'élément de menu choisissant Check for Updates

- Ceci est Compustam pour Windows 08.07

## Une sauvegarde ou la restauration à une clé USB Comment faire cela?

Créer une sauvegarde ou de restauration sur une clé USB est assez facile, mais vous devez réfléchir un instant sur les choses suivantes. Si vous Compustam démarré, connectez-le via le menu Fichier puis fermez article ou cliquez en haut à droite de la croix rouge de l'écran.

Insérez votre clé USB dans votre PC ou ordinateur portable et d'attendre que la clé USB est visible, la lettre de lecteur peut différer par PC ou ordinateur portable

Compustam Démarrer et allez dans le menu Fichier> Sauvegarder> Sauvegarde

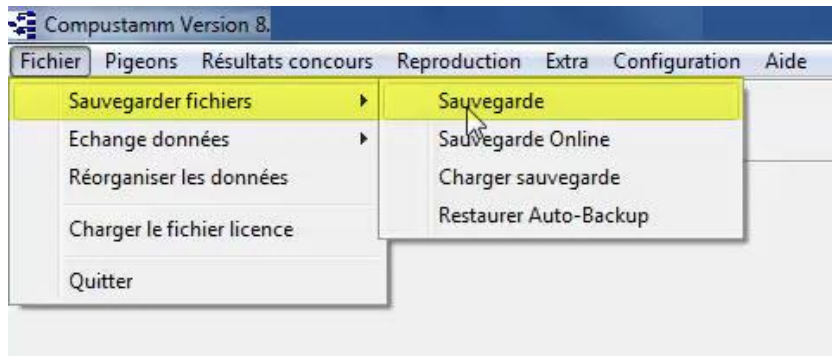

L'écran suivant apparaît

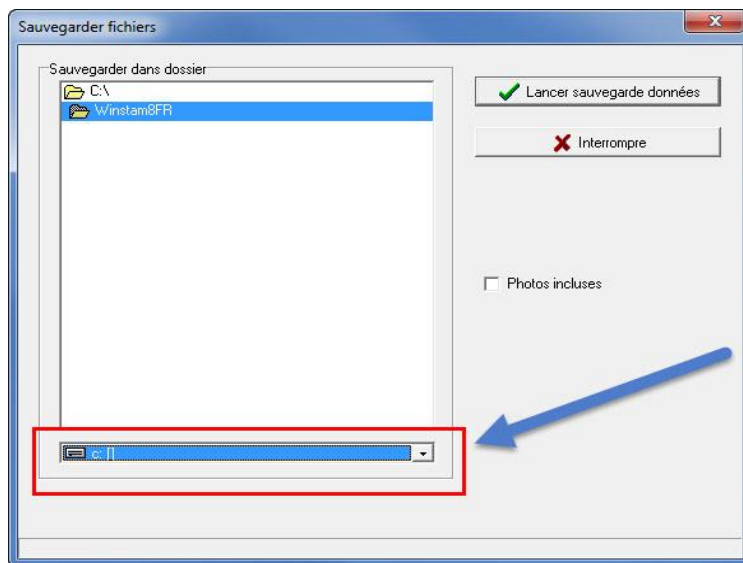

### Protection sur une clé USB

Insérez la clé USB et attendez jusqu'à ce qu'il soit visible. Suivez les informations de sécurité d'instruction. Remarque: En regardant la barre inférieure de votre clé USB Maintenant vous pouvez créer un titre ou réinitialiser

Dans la barre inférieure, vous pouvez sélectionner la lettre de lecteur correcte à travers le triangle (dans ce cas E: \)

Mais il peut être une lettre de lecteur différente, ceux-ci varient d'un PC ou ordinateur portable Si vous avez la lettre de lecteur correcte (clé USB) a été sélectionné, cliquez sur Réinitialiser sauvegarde de sécurité Start est la même, mais puis choisissez Fichier> Informations Sécurité> Sécurité repousser

## Échange de données sur une clé USB Comment faire cela?

Échange de données (de race) sur une clé USB est assez facile, mais vous devez réfléchir un instant sur les choses suivantes. Si vous Compustam démarré, connectez-le via le menu Fichier puis fermez article ou cliquez en haut à droite de la croix rouge de l'écran.

Insérez votre clé USB dans votre PC ou ordinateur portable et d'attendre que la clé USB est visible, la lettre de lecteur peut varier par PC ou ordinateur portable

Lancer Compustam et aller au menu élément Fichier> Echange de données> Exporter Arbre données

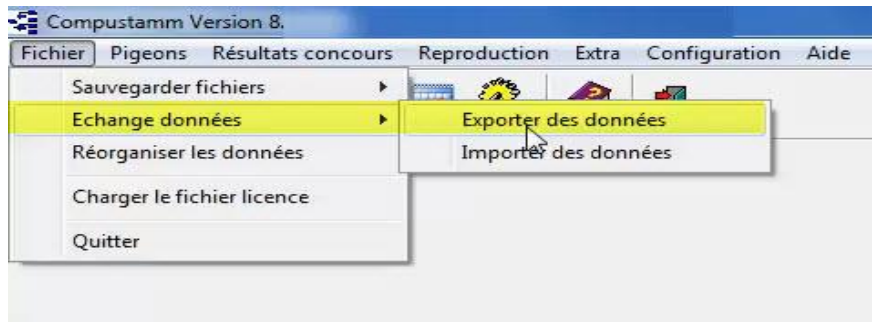

L'écran suivant apparaît

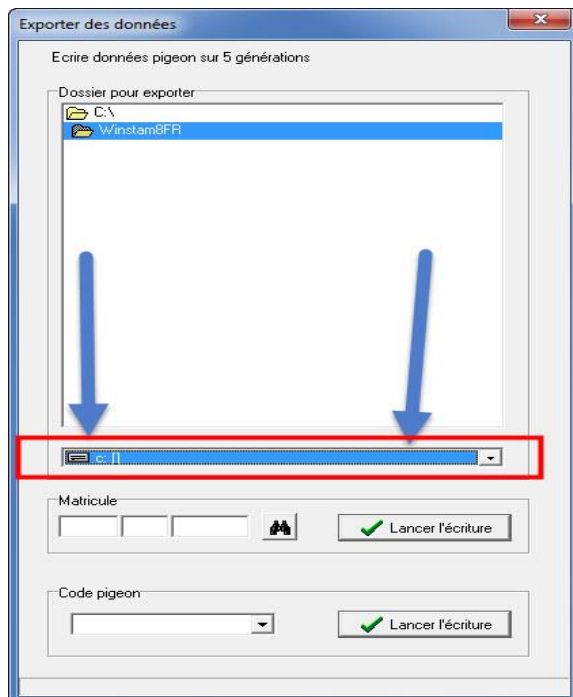

### Protection sur une clé USB

Insérez la clé USB et attendre jusqu'à ce qu'il soit visible. Suivez les informations de sécurité d'instruction. Remarque: En regardant la barre inférieure de votre clé USB Maintenant vous pouvez créer un titre ou réinitialiser

Dans la barre inférieure, vous pouvez sélectionner la lettre de lecteur correcte à travers le triangle (dans ce cas E: \) mais il peut aussi être une lettre de lecteur différente varie par PC ou ordinateur portable Si la lettre de lecteur correcte (clé USB) a été sélectionné, vous pouvez faire un choix pour chaque pigeon d'exporter l'arbre généalogique, cet oiseau vous pouvez regarder dans vos pigeons à être utilisé par le bouton de recherche (verrelijker), puis en cliquant Commencez à écrire. L'option inférieure code Pigeon alors vous pouvez sélectionner un code de colombe et exporter ces pedigrees à la fois (si quelqu'un pousse différemment par exemple. Voir trucs et astuces de Compustam) Importation de données (pedigree) est le même, mais puis choisissez Fichier> pedigree d'échange de données> importation de données

## Service Compuclub

Assurez-vous que si vous contactez Compuclub que vous avez sous la main les informations suivantes:

-La version correcte nombre Compustam pour Windows 8, mais pas si 08.07

-Quel genre de système que vous travaillez?

- Combien vaut votre Bit OS (Windows 7 et Windows 8)

Quel est le message d'erreur exact (le cas échéant)

Ce qui a changé depuis la dernière fois tout a fonctionné?

-Qu'avez-vous déjà fait pour résoudre le problème

Dans Windows 7, cliquez sur Démarrer> Panneau de configuration> Système et sécurité> Système

l'écran suivant apparaît

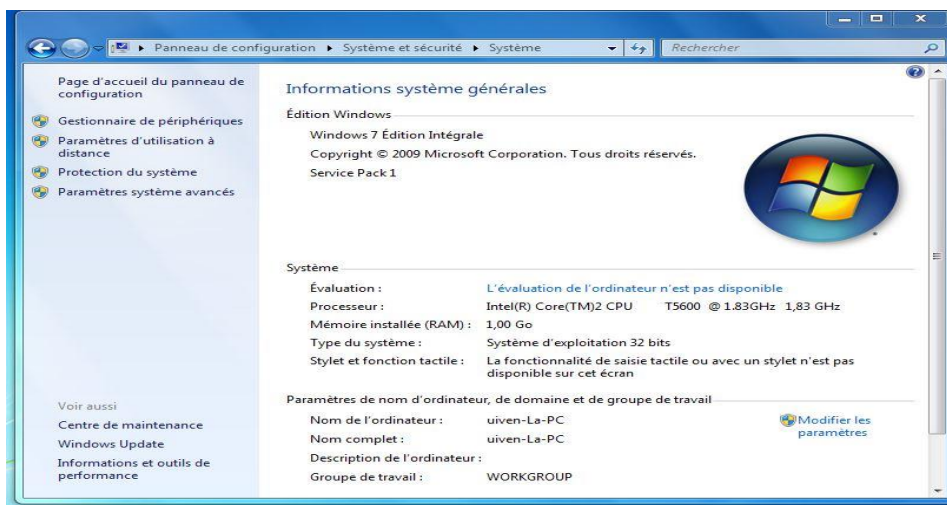

De Windows 8 et Windows 8.1 écran d'accueil

Dans Windows 8 de type "CONFIG" et appuyez sur Entrée, puis cliquez sur Système et sécurité>

Système

L'écran suivant apparaît

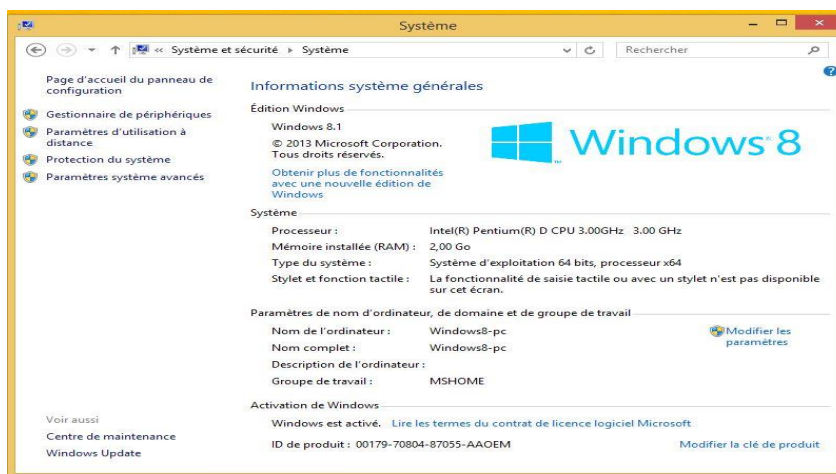

[Retour à Réponses aux questions](#)

# Service Compuclub

À partir de Windows 10 aller à la recherche dans Windows 10 comme on le voit dans l'image ci-dessous Windows 10 Type "CONFIG" et appuyez sur Entrée (puis cliquez sur Système et système de sécurité alors l'écran suivant apparaît

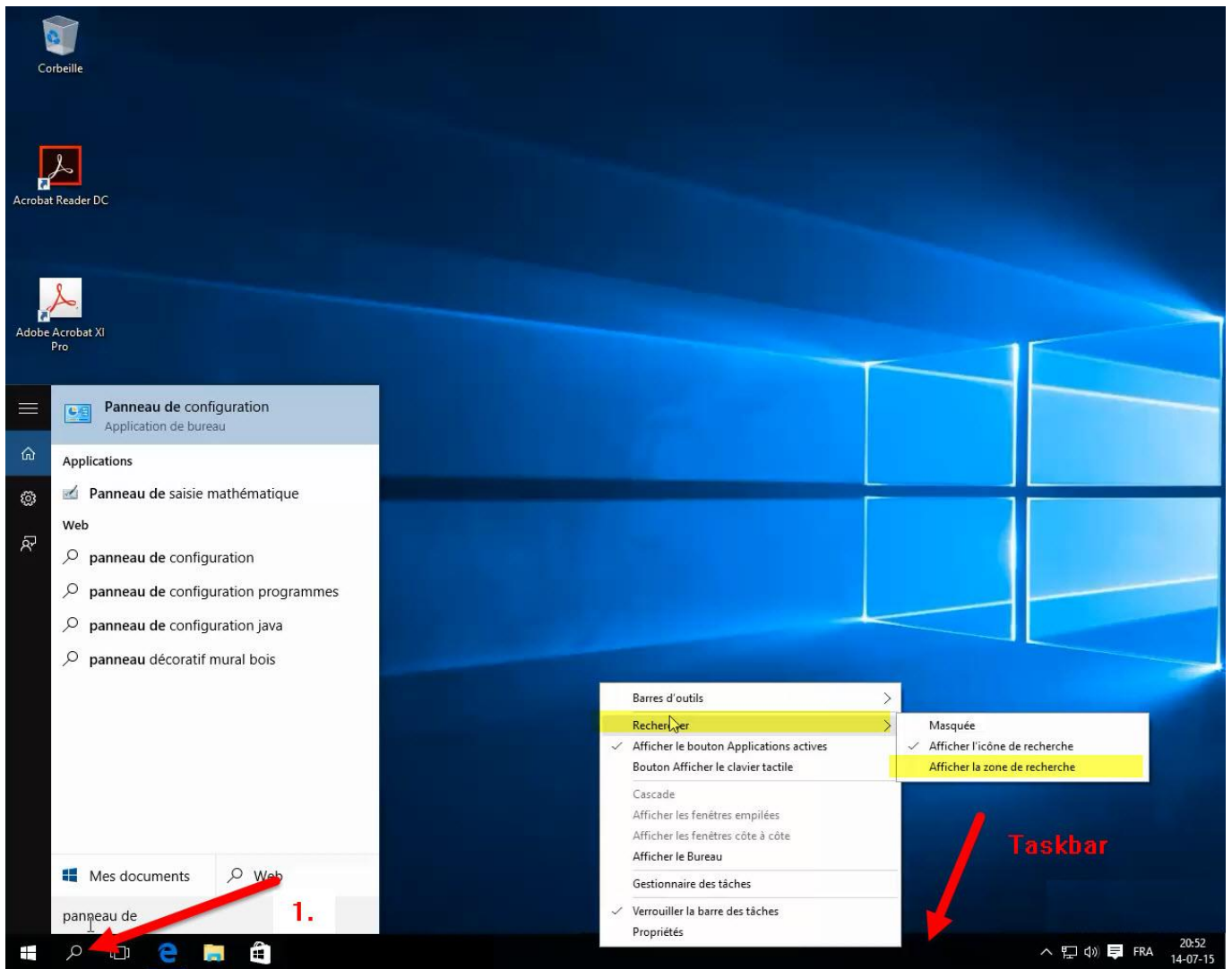

[Retour à Réponses aux questions](#)

## droit d'auteur

Il s'agit d'une publication de Compuclub Mei 2016 Version Rien ne peut être reproduite sans l'autorisation de cette publication Compuclub Compuclub se réserve le droit d'apporter des modifications sans préavis. Changements et des améliorations à Compuclub n'est pas responsable des dommages causés par une mauvaise utilisation ou une utilisation non conforme aux instructions de ce manuel

### Belgique Distributeur

Coordonnées  
Voilà comment vous pouvez contacter  
contactez-nous.

#### téléphone

Horizon Express 02/2692521  
Compuclub 0031-315-630211 (Nederland)

#### Helpdesk

Horizon Express 02/2692521

#### Fax

Horizon Express 02/2701036  
Compuclub 0031-315-631092

#### adresse postale

Driesstraat 79 1851 Humbeek  
Postbus 148, 7064 AZ Silvorde Nederland

#### E-mail

Informatie: [info](#)  
Verkoop: [Verkoop](#)

